

**Hotărârea nr. 14  
din 31 ianuarie 2023**

*privind modificarea Regulamentului de instituire și administrare a taxei de salubritate  
pentru utilizatorii serviciului de salubritate în județul Mureș,  
aprobat prin H.C.L. nr. 197 din 28 decembrie 2022*

Consiliul local al orașului Luduș, întrunit în ședință ordinară de lucru,

Având în vedere:

- adresa ADI ECOLECT Mureș nr. 15250 din 05.01.2023;
- referatul de aprobare al Primarului orașului Luduș nr. 16039 din 17.01.2023
- raportul de specialitate al Administratorului Public nr. 16041 din 17.01.2023
- avizele comisiilor de specialitate "B.F.C. și F.E." și "Administrarea Domeniului Public și Privat și Administrație Publică Locală",

Ținând cont de prevederile:

- art. 2 alin. (4) pct. 1 coroborat cu art. 28<sup>18</sup> alin. (2) din Legea serviciului de salubritate a localităților nr. 101/2006, republicată, cu modificările și completările ulterioare;

- art. 8 alin. (3) lit. i din Legea nr. 51/2006 a serviciilor comunitare de utilități publice, republicată, cu modificările și completările ulterioare;

- pct. 30, art. 28<sup>18</sup> alin.(2) din Ordonanța de urgență a Guvernului nr. 133/2022 pentru modificarea și completarea Ordonanței de urgență a Guvernului nr. 92/2021 privind regimul deșeurilor, precum și a Legii serviciului de salubritate a localităților nr.101/2006, cu modificările și completările ulterioare;

- Ordonanța de urgență nr. 92/2021 privind regimul deșeurilor, cu modificările și completările ulterioare;

În considerarea prevederilor art.17 din contractul de asociere încheiat la data de 02.11.2009 de către toate UAT din județ,

În temeiul prevederilor art.129 alin.(2) lit."b" și „d” coroborat cu ale alin.(4), lit."c" și ale alin.( 7) lit. „n” precum și ale art.139 alin. (1), coroborat cu alin.(3) lit. „c” din Ordonanța de Urgență nr. 57/2019, privind Codul administrativ,

## **HOTĂRĂȘTE**

**Art. 1.** Se aprobă modificarea Regulamentului de instituire și administrare a taxei de salubritate pentru utilizatorii serviciului de salubritate în județul Mureș, potrivit Anexei 1.

**Art. 2.** Se aprobă conținutul actualizat al Regulamentului de instituire și administrare a taxei de salubritate pentru utilizatorii serviciului de salubritate în județul Mureș, potrivit Anexei 2.

**Art. 3.** Anexele 1 și 2 fac parte integrantă din prezenta hotărâre.

**Art. 4** Cu data prezentei se abrogă H.C.L. nr. 197 din 28 decembrie 2022.

**Art. 5** Se mandatează Primarul Unității Administrativ Teritoriale Luduș să voteze în cadrul Adunării Generale a Asociației de Dezvoltare Intercomunitară Ecolect Mureș art. 1 și 2 la prezenta hotărâre.

Un exemplar din prezenta hotărâre se comunică:

- Instituției Prefectului – județul Mureș,
- ADI ECOLECT MUREȘ,
- Primarului orașului Luduș,
- Administratorului Public,
- Spre afișare.

**Președinte de ședință,  
Consilier, Enyedi Mihai**

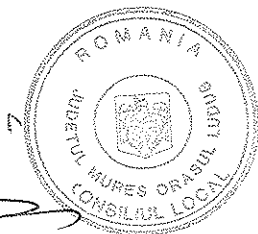

**Contrasemnează,  
Secretar general al orașului,  
jr. Giurgea Eugenia**



**1. Denumirea Regulamentului de instituire și administrare a taxei speciale de salubritate pentru finanțarea Sistemului de Management Integrat al Deșeurilor Solide Menajere și Similare în Județul Mureș, se modifică și va avea următoarea denumire:**

*Regulamentul de instituire și administrare a taxei de salubritate pentru utilizatorii serviciului de salubritate în Județul Mureș.*

**2. Cuprinsul se modifică și va avea următorul conținut:**

<b>CAPITOLUL I DISPOZIȚII GENERALE</b> .....	<i>Error! Bookmark not defined.</i>
Secțiunea 1 DOMENIUL DE APLICARE .....	<i>Error! Bookmark not defined.</i>
<b>CAPITOLUL II MODALITĂȚI DE STABILIRE A TAXEI DE SALUBRIZARE</b> .....	<i>Error! Bookmark not defined.</i>
Secțiunea 1 CONDIȚII GENERALE .....	<i>Error! Bookmark not defined.</i>
Secțiunea a 2-a DECLARAȚII DE IMPUNERE .....	<i>Error! Bookmark not defined.</i>
<b>CAPITOLUL III MODALITĂȚI DE GESTIUNE A RECIPIENȚILOR</b> .....	<i>Error! Bookmark not defined.</i>
<b>CAPITOLUL IV OBLIGAȚII, REGLEMENTĂRI FISCALE</b> .....	<i>Error! Bookmark not defined.</i>
Secțiunea 1 CONDIȚII GENERALE PRIVIND OBLIGAȚIILE ȘI REGLEMENTĂRILE FISCALE	<i>Error! Bookmark not defined.</i>
Secțiunea a 2-a MODALITATEA DE CALCUL A TAXEI DE SALUBRIZARE	<i>Error! Bookmark not defined.</i>
<b>CAPITOLUL V TERMENE ȘI MODALITĂȚI DE PLATĂ A TAXEI DE SALUBRIZARE</b> .....	<i>Error! Bookmark not defined.</i>
<b>CAPITOLUL VI GESTIONAREA VENITURILOR ȘI A CHELTUIELILOR AFERENTE SERVICIULUI DE SALUBRIZARE</b> .....	<i>Error! Bookmark not defined.</i>
<b>CAPITOLUL VII FACILITĂȚI PRIVIND PLATA TAXEI DE SALUBRIZARE</b> .....	<i>Error! Bookmark not defined.</i>
<b>CAPITOLUL VIII SANCTIUNI</b> .....	<i>Error! Bookmark not defined.</i>
<b>CAPITOLUL IX DISPOZIȚII FINALE</b> .....	<i>Error! Bookmark not defined.</i>
<b>CAPITOLUL X ANEXE</b> .....	<i>Error! Bookmark not defined.</i>
ANEXA 1 - Declarație pe proprie răspundere, de impunere în vederea stabilirii cuantumului taxei de salubritate datorată de proprietarii de imobile persoane fizice pentru locuința proprie și cele închiriate persoanelor fizice .....	<i>Error! Bookmark not defined.</i>
ANEXA 2 - Declarația pe proprie răspundere, de impunere în vederea stabilirii cuantumului taxei de salubritate datorată de persoane fizice/juridice proprietari de imobile, închiriate persoanelor ce desfășoară profesii liberale .....	<i>Error! Bookmark not defined.</i>
ANEXA 3 - Declarație pe proprie răspundere, de impunere în vederea stabilirii cuantumului taxei de salubritate datorată de persoane juridice (proprietari de imobile sau care desfășoară activități în imobile închiriate) .....	19
ANEXA 4 - Declarație pe proprie răspundere, completată de proprietarii de imobile persoane fizice/juridice pentru spațiile închiriate/concesionate/date în administrare/folosință persoanelor juridice cu punct de lucru (inclusiv PFA-uri, II-uri, IF-uri).....	21
ANEXA 5 - Modalitatea de calcul a taxei de salubritate în cazul persoanelor juridice.....	23
ANEXA 6 - Tabel privind nivelul de suportabilitate al populației.....	26
ANEXA 7 - Tarifele pentru colectarea, transportul și eliminarea deșeurilor provenite de la utilizatorii casnici și non-casnici, generate de activități de amenajare și/sau reabilitare interioară a spațiilor	

VIZAT ȘI SEMNAT  
SECRETAR

aflăte în proprietatea lor, colectarea deșeurilor de la evenimente speciale, a deșeurilor voluminoase la cerere, a deșeurilor verzi și a deșeurilor abandonate, realizate în baza unui contract încheiat direct între operatorul de salubritate și generatorii de deșeurii ..... 28

**3. Capitolul I „DISPOZIȚII GENERALE” se modifică și va avea următorul conținut:  
„CAPITOLUL I DISPOZIȚII GENERALE. Secțiunea 1 DOMENIUL DE APLICARE”  
„Articolul 1**

(1) În temeiul art. 2 alin. (4), nr. 1, coroborat cu art. 28<sup>18</sup> alin. (2) din Legea serviciului de salubritate a localităților nr. 101/2006, republicată, cu modificările și completările ulterioare, precum și în baza Actului Constitutiv și al Statului Asociației, modificate prin Hotărârea AGA nr. 17 din 05.11.2021 privind modificarea Actului Constitutiv și al Statutului Asociației de Dezvoltare Intercomunitară Ecolect Mureș (se va citi în continuare ADI Ecolect Mureș), se adoptă Regulamentul de instituire și administrare a taxei de salubritate pentru utilizatorii serviciului de salubritate în județul Mureș, cu modificări și completări transpuse în urma modificărilor legislației din domeniul saubritării.

(2) Prezentul regulament își va produce efectele de la data adoptării lui de către Adunarea Generală a ADI Ecolect Mureș.

(3) Pe parcursul anului, ADI Ecolect Mureș va revizui regulamentul în funcție de modificările apărute conform actelor legislative în vigoare, astfel încât instituirea și administrarea taxei de salubritate pentru utilizatorii serviciului de salubritate, pentru formarea mecanismului de finanțare al „Sistemului de Management Integrat al Deșeurilor Solide din Județul Mureș” (se va citi în continuare SMIDS Mureș) să fie realizată cu respectarea legislației din domeniu.

(4) Contractul de asociere pentru Proiectul POS Mediu „Sistem de Management Integrat al Deșeurilor în Județul Mureș” semnat de către reprezentanții tuturor unităților administrativ teritoriale din județ, asociate ADI Ecolect Mureș, prevede la art. 16 că pentru asigurarea finanțării serviciilor de colectare, transport, sortare, compostare și depozitare, părțile convin de comun acord să stabilească, în condițiile legii, taxe de salubritate în sarcina beneficiarilor acestor servicii - utilizatori casnici și non-casnici.

(5) Instituirea taxei de salubritate ca mecanism de finanțare a Sistemului de Management Integrat al Deșeurilor Solide din județul Mureș (SMIDS Mureș) este prevăzută în Cererea de finanțare și Analiza Instituțională, anexe ale Contractului de finanțare nr. 99065 din 30.06.2010 pentru proiectul SMIDS Mureș.

(6) Metodologia de calcul, instituire și administrare a taxei de salubritate are la bază următorul cadru legal:

a) Legea nr. 74/2019 privind gestionarea siturilor potențial contaminate și a celor contaminate, cu modificările și completările ulterioare;

b) Legea nr. 227/2015 privind Codul fiscal, cu modificările și completările ulterioare;

c) Legea nr. 207/2015 privind Codul de procedură fiscală, cu modificările și completările ulterioare;

d) Legea nr. 101/2006 - legea serviciului de salubritate a localităților, republicată, cu modificările și completările ulterioare;

e) Legea nr. 249/2015 privind modalitatea de gestionare a ambalajelor și a deșeurilor de ambalaj, cu modificările și completările ulterioare;

f) Legea nr. 273/2006 privind finanțele publice locale, cu modificările și completările ulterioare;

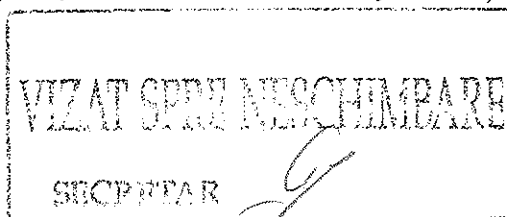

g) Ordonanța de urgență a Guvernului nr. 133/2022 pentru modificarea și completarea Ordonanței de urgență a Guvernului nr. 92/2021 privind regimul deșeurilor, precum și a Legii serviciului de salubritate a localităților nr. 101/2006, cu modificările și completările ulterioare;

h) Ordonanța de urgență a Guvernului nr. 92/2021 privind regimul deșeurilor, cu modificările și completările ulterioare;

i) Ordonanța de urgență a Guvernului nr. 74/2018 pentru modificarea și completarea Legii nr. 211/2011 privind regimul deșeurilor, a Legii nr. 249/2015 privind modalitatea de gestionare a ambalajelor și a deșeurilor de ambalaje și a Ordonanței de urgență a Guvernului nr. 196/2005 privind Fondul pentru mediu, cu modificările și completările ulterioare;

j) Ordonanța de urgență a Guvernului nr. 196/2005 privind Fondul pentru mediu, cu modificările și completările ulterioare;

k) Ordonanța de urgență a Guvernului nr. 21/1992 privind protecția consumatorilor, republicată, cu modificările și completările ulterioare;

l) Hotărârea Guvernului nr. 683/2015 privind aprobarea Strategiei Naționale și a Planului Național pentru Gestionarea Siturilor Contaminate din România;

m) Ordinul ministrului mediului, apelor și pădurilor nr. 149/2019 privind modificarea și completarea anexei la Ordinul ministrului mediului și gospodăririi apelor nr. 578/2006 pentru aprobarea Metodologiei de calcul al contribuțiilor și taxelor datorate la Fondul pentru mediu, cu modificările și completările ulterioare;

n) Ordinul președintelui A.N.R.S.C. nr. 82/2015 privind aprobarea Regulamentului-cadru al serviciului de salubritate al localităților;

o) Ordinul ministrului mediului, apelor și pădurilor nr. 578/2006 pentru aprobarea Metodologiei de calcul al contribuțiilor și taxelor datorate la Fondul pentru mediu, cu modificările și completările ulterioare;

p) Ordinul președintelui A.N.R.S.C. nr. 640/2022 privind aprobarea Normelor metodologice de stabilire, ajustare sau modificare a tarifelor pentru activitățile de salubritate, precum și de calculare a tarifelor/taxelor distincte pentru gestionarea deșeurilor și a taxelor de salubritate.

**4. La Capitulul I „DISPOZIȚII GENERALE” se introduce articolul 2 care va avea următorul conținut:**

„Articolul 2

În sensul prezentului Regulament, termenii și noțiunile utilizate se definesc după cum urmează:

a) A.N.R.S.C. - Autoritatea Națională de Reglementare pentru Serviciile Comunitare de Utilități Publice;

b) **Contribuția pentru economia circulară** - contribuția pentru economia circulară se stabilește în baza Ordonanței de urgență a Guvernului nr. 196/2005 privind Fondul de mediu, cu modificările și completările ulterioare. Conform Anexei nr. 2 din același act normativ, valoarea contribuției pentru economia circulară începând cu anul 2020 este de 80 lei/tonă;

c) **Declarația de impunere a taxei de salubritate** - înscris pe proprie răspundere efectuată de utilizator, respectiv de către proprietarul unui imobil care este simultan și contribuabil fiscal sau de către împuternicitul ori împuterniciții acestuia. Declarația de impunere conține elementele de ordin cantitativ și descriptiv pe baza cărora se va institui taxa de salubritate de către autoritatea publică locală. Declarația de impunere se rectifică ori de câte ori apar modificări ale elementelor de ordin cantitativ și descriptiv;

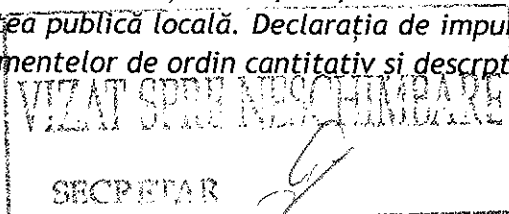

d) **Deținător de deșeuri** - producătorul deșeurilor sau persoana fizică sau juridică care se află în posesia acestora;

e) **Imobil** - construcție cu destinație rezidențială, economică sau administrativă (sunt incluse construcțiile destinate activităților/serviciilor comerciale, industriale, desfășurate de profesiile liberale, de instituțiile publice, lăcașele de cult etc.), impozabilă fiscal, identificată prin număr fiscal unic și print-o adresă poștală. Terenul unde se solicită amplasarea de recipiente de colectare a deșeurilor va fi asimilat unui imobil. Utilizarea permanentă, temporară sau intermitentă a unui imobil presupune necondiționat colectarea de deșeuri municipale;

f) **„Poluatorul plătește”** - Principiul „poluatorul plătește”, corelat cu responsabilitățile pe care le au din acest punct de vedere atât proprietarul, cât și utilizatorul, prevede necesitatea stabilirii unui cadru legislativ și economic conform căruia costurile aferente daunelor aduse mediului și remedierii acestora trebuie suportate de către cei care au cauzat poluarea. Se implementează în mod obligatoriu conform Ordonanței de urgență a Guvernului nr. 195/2005 privind protecția mediului.

g) **Producător de deșeuri** - orice persoană ale cărei activități generează deșeuri (producător inițial de deșeuri) sau orice persoană care efectuează operațiuni de pretratare, amestecare sau de alt tip, care duc la modificarea naturii sau a compoziției acestor deșeuri;

h) **Recipientele de colectare a deșeurilor** - pubele sau containere de volum și caracteristici funcționale destinate colectării separate a fracțiilor de deșeuri menajere și similare. Acestea sunt puse la dispoziția utilizatorilor prin intermediul operatorului de salubritate, conform unor reguli de alocare prevăzute în prezentul regulament. Recipientele de colectare sunt validate privind folosința lor de către utilizatori, conform regulilor stabilite în prezentul regulament și sunt atribuite unui anumit loc de consum. Aceste se împart în: 1. recipiente exclusive - alocate spre folosință unui singur utilizator; 2. recipiente partajate (comune) - alocate spre folosință mai multor utilizatori;

i) **Taxa de salubritate** - taxă impusă tuturor utilizatorilor serviciului de salubritate, calculată pe baza atributelor de salubritate declarate, în conformitate cu prezentul regulament. Conform art. 28<sup>18</sup> alin. (1) din Legea serviciului de salubritate a localităților nr. 101/2006, republicată, cu modificările și completările ulterioare, taxa de salubritate poate fi ajustată sau modificată oricând pe parcursul anului;

j) **UAT** - unitate administrativ-teritorială;

k) **Utilizator** - persoană fizică sau juridică ce colectează separat deșeurile generate (menajere ori similare), responsabilă din punct de vedere fiscal, beneficiară în mod individual sau colectiv a unui set de recipiente de colectare autorizate în SMIDS;

l) **Utilizator casnic** - imobilul unde are loc colectarea deșeurilor are destinația de locuință;

m) **Utilizator non-casnic** - imobilul unde are loc colectarea deșeurilor este utilizat pentru desfășurarea activităților de tip economic/administrativ.”

5. **Punctul II.1 „CONDIȚII GENERALE” se modifică și va avea următoarea denumire „Secțiunea 1 CONDIȚII GENERALE”.**

6. **Articolul 1 se modifică și va avea următorul conținut:**  
„Articolul 3

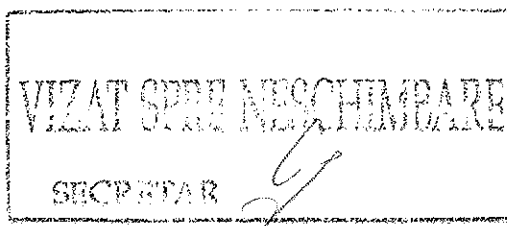

Pe teritoriul administrativ al județului Mureș, se instituie taxa de salubritate pentru susținerea, din veniturile realizate prin aplicarea ei și prin utilizarea integrală a acestora, a următoarelor activități ale serviciului de salubritate:

i. colectarea separată și transportul separat al deșeurilor municipale și al deșeurilor similare (provenind din activități comerciale din industrie și instituții), inclusiv fracții, colectate separat, fără a aduce atingere fluxului de deșuri de echipamente electrice și electronice, baterii și acumulatori; sunt incluse aici și deșeurile periculoase, menajere și deșeurile voluminoase colectate în cadrul campaniilor de colectare;

ii. operarea/administrarea stațiilor de transfer zonale pentru deșeurile municipale și deșeurile similare;

iii. sortarea/transferul deșeurilor municipale și a deșeurilor similare, respectiv tratarea deșeurilor biodegradabile colectate separat prin Stația de Sortare, Compostare și Transfer din localitatea Cristești, județul Mureș;

iv. tratarea deșeurilor reziduale și a deșeurilor biodegradabile prin Stația de Tratare Mecanico-Biologică localizată în Sânpaul, județul Mureș;

v. administrarea Depozitului zonal de deșuri din localitatea Sânpaul, județul Mureș;

vi. dezvoltarea infrastructurii tehnico-edilitare aferente serviciului de salubritate.

**7. Articolul 2 se modifică și se va avea următoarea denumire „Articolul 4”.**

**8. La articolul 4, alin. (1), (3) și (4) se modifică și vor avea următorul conținut:**

„(1) Taxa de salubritate se plătește de către beneficiarii serviciului public de salubritate, proprietarii imobilelor, persoane fizice sau juridice, situate pe raza tuturor membrilor asociați din județul Mureș, pentru toate activitățile de salubritate menționate la Articolul 3.

(3) Valoarea taxei se stabilește anual și se aprobă prin hotărâre a Consiliului Local al fiecărei UAT membră a ADI Ecolect Mureș.

(4) Taxa de salubritate poate fi ajustată sau modificată oricând pe parcursul anului.

(5) Urmărirea și încasarea taxei de salubritate se face de către compartimentul desemnat de către Primăria fiecărui UAT, în acest scop.”

**9. Articolul 3 se modifică și va avea următoarea denumire „Articolul 5”, cu următorul conținut:**

„Articolul 5

(1) În vederea calculării taxei de salubritate, proprietarii imobilelor au obligația depunerii:

a) Declarației de impunere, dată pe propria răspundere, conform Anexelor nr. 1-4 la prezentul regulament, în cazul în care nu a fost depusă nici o declarație începând cu anul 2019, precum și în cazul achiziționării unui imobil;

b) Declarației rectificative, conform Anexelor nr. 1-4 la prezentul regulament, în cazul în care au apărut modificări în componența familială față de precedenta declarație, sau în cazul în care au apărut modificări în structura organizatorică a entității.

(2) Până la depunerea Declarației de impunere - ce trebuie dată în termen maxim 6 luni de la data instituirii taxei, în vederea calculării sumelor de plată pentru activitatea de salubritate, proprietarii imobilelor cu destinație de locuință, persoanele fizice vor plăti sumele aferente serviciilor de salubritate pentru 3 persoane aflate în același spațiu de locuit sau conform evidențelor primăriei (în cazul existenței unor asemenea evidente).

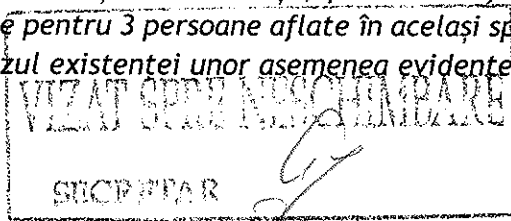

(3) În cazul în care nu intervin modificări în ceea ce privește numărul de persoane declarate sau modificări pe parcursul desfășurării activității, nu este necesară depunerea de noi declarații.

(4) Declarațiile de impunere se depun în termen de 30 de zile de la dobândirea proprietății, de la începerea activității sau a modificării bazei de taxare.”

**10. Articolul 4 se modifică și va avea următoarea denumire „Articolul 6”, cu următorul conținut:**  
„Articolul 6

(1) Utilizatorii casnici care sunt proprietari de imobile cu destinația de locuință de pe teritoriul administrativ al județului Mureș, au obligația depunerii declarației pentru stabilirea cuantumului taxei de salubritate, conform Anexei nr. 1. Declarația se depune pentru fiecare unitate locativă deținută, fie că este locuită de proprietar, fie că este închiriată altor persoane fizice.

(2) În cazul imobilelor proprietate a persoanelor fizice sau juridice, ce sunt utilizate pentru desfășurarea de profesii liberale (cabinete de avocatură, birouri de expertiză, birouri notariale, birourile executorilor judecătorești, cabinete medicale, etc.), obligația de a declara și achita taxa revine proprietarului imobilului, întrucât persoanele ce desfășoară profesii liberale sunt asimilați utilizatorilor casnici, datorând taxa de salubritate în cuantumul stabilit pentru persoanele fizice în funcție de numărul de membrii sau angajați ce desfășoară profesia respectivă. Persoana fizică sau juridică va depune Declarația de impunere - Anexa 2.

(3) În cazul imobilelor proprietate a persoanelor juridice/fizice, proprietarii de imobile sau care desfășoară activități în imobile închiriate/concesionate/date în administrare/folosință, au obligația de a declara și achita taxa de salubritate revine persoanelor juridice. Se va depune Declarația de impunere - Anexa 3 pentru fiecare imobil.

(4) În cazul imobilelor proprietate a persoanelor fizice/juridice care sunt închiriate, concesionate, date în administrare, folosință persoanelor juridice (inclusiv PFA-uri, II-uri, IF-uri) cu punct de lucru declarat, obligația de a declara existența persoanelor juridice în imobilul aflat în proprietate revine proprietarilor de imobile. Se va depune Declarația pe proprie răspundere - Anexa 4 pentru fiecare imobil.

(5) În cazul imobilelor proprietate a unor persoane juridice aflate sub incidența Legii nr. 85/2014 privind procedurile de prevenire a insolvenței și de insolvență, cu modificările și completările ulterioare, concesionate, închiriate, date în administrare ori în folosință altor entități de drept public sau privat, obligația de a declara și achita taxa de salubritate revine concesionarului, locatarului, titularului dreptului de administrare sau de folosință. Titularul obligației va depune Declarația - Anexa 3 pentru fiecare imobil.

(6) În cazul imobilelor proprietate de stat/UAT, concesionate, închiriate, date în administrare ori în folosință, după caz, oricăror entități, obligația de a declara și achita taxa de salubritate revine concesionarilor, locatarilor, titularilor dreptului de administrare sau de folosință, după caz. În cazul în care persoanele de drept public concesionari, locatari, titulari ai dreptului de administrare sau de folosință transmit ulterior altor persoane dreptul de concesiune, închiriere, administrare sau folosință a clădirii, prima entitate care nu este de drept public care a primit dreptul de concesiune, închiriere, administrare sau folosință are obligația de a declara și achita taxa de salubritate.

(7) Pentru imobilele care sunt locuite temporar (case de vacanță, apartamente sau imobile locuite temporar, spații cu destinația de locuință, care nu sunt locuite etc.) și nu

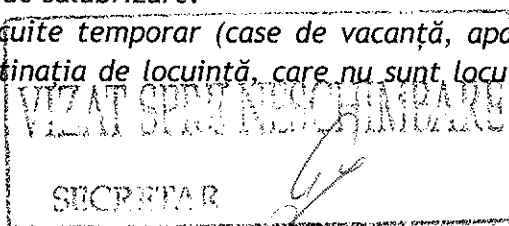



sunt imobile de domiciliu sau reședință, obligația de a declara revine proprietarului, taxa lunară fiind calculată luându-se în considerare o singură persoană. Declarația de impunere se depune pentru fiecare unitate locativă deținută - Anexa 1.

(8) Utilizatorii non-casnici au obligația depunerii declarației pentru stabilirea cuantumului taxei de salubritate - Anexa 3 pentru toate punctele de lucru în care desfășoară activități (economice sau de altă natură) pe teritoriul administrativ al județului Mureș. Declarația de impunere se depune pentru fiecare imobil.

(9) Obligația depunerii Declarației de impunere pentru stabilirea cuantumului taxei și a achitării acesteia revine reprezentantului legal al persoanei juridice.

(10) Declarațiile pentru stabilirea cuantumului taxei de salubritate se depun în două exemplare însoțite de copie după actul de identitate/de înființare, la Direcția/Compartimentul/Persoana responsabilă pentru Taxe și Impozite din cadrul Primăriei municipiului/orașului/comunei pe raza căreia persoanele fizice/juridice au domiciliul/reședința/sediul/dețin proprietatea.

(11) Ca urmare a depunerii declarației, beneficiarii serviciului, conform art. 2, vor primi decizia de impunere în care se va specifica valoarea taxei de salubritate datorată pentru anul în curs. Cuantumul taxei de salubritate se va publica la sediul fiecărei primării din județul Mureș, pe site-ul acesteia și/sau în mass-media locală.

(12) În cazul neprimirii deciziei de impunere până la finele primului trimestru, obligația de plată subzistă, utilizatorii casnici și non-casnici având obligația de a consulta site-ul/avizierul fiecărei primării din județul Mureș.

(13) Declarațiile pentru stabilirea cuantumului taxei de salubritate pot fi modificate, la cerere, pe parcursul anului, prin depunerea unor declarații rectificative, prin bifarea corespunzătoare a Declarațiilor 1-4, după caz.

(14) Declarațiile rectificative se depun în termen de 30 de zile de la data apariției oricărei modificări a datelor declarației inițiale, urmând ca modificarea taxei de salubritate să se efectueze în maximum 30 zile calendaristice de la data depunerii declarației rectificative.

(15) Pentru utilizatorii casnici care locuiesc la bloc, Declarația de impunere și Declarațiile rectificative pot fi depuse și la Asociația de proprietari de care aparțin, în baza contractului/protocolului de colaborare încheiat de Primăria localității în care se află Asociația, cu Asociația, urmând ca aceasta din urmă să le înainteze la primărie în maxim 3 zile.

**11. Articolul 5 se modifică și va avea următoarea denumire „Articolul 7”, cu următorul conținut:**

„Articolul 7

(1) În cazul nedepunerii Declarației pentru stabilirea cuantumului taxei de salubritate, obligația de plată va fi stabilită din oficiu de către fiecare UAT, fiind stabilite valori de corecție conform prevederilor legale în vigoare referitoare la sancțiunile ce se impun celor care nu dețin un contract de salubritate.

(2) Stabilirea din oficiu a taxei de salubritate se face prin emiterea unor decizii de impunere emise în condițiile Codului de Procedură Fiscală.

(3) Proprietarii care declară că un anumit imobil este nelocuit/nefuncțional, vor datora taxa de salubritate pentru imobil, respectiv pentru o persoană.

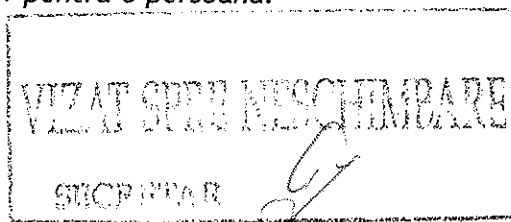

**12. După articolul 5 se introduce un nou capitol, „CAPITOLUL III MODALITĂȚI DE GESTIUNE A RECIPIENȚILOR” și va avea următorul conținut:**

**„Articolul 8**

(1) Recipientele de colectare puse la dispoziția tuturor utilizatorilor sistemului de salubritate sunt proprietatea Consiliului Județean Mureș ori sunt bunuri de retur/preluare ale Operatorului delegat.

(2) Recipientele sunt amplasate pe domeniul privat (în cazul recipientelor exclusive și a celor de pe platformele de colectare private) sau pe domeniul public - recipientele partajate de la platformele publice.

(3) Folosirea acestora de către utilizatori se face conform instrucțiunilor prezentate pe site-ul [www.adiecolectms.ro](http://www.adiecolectms.ro). Schimbarea lor gratuită la cererea utilizatorilor este permisă doar în cazul deteriorării lor din exploatare.

(4) Nerespectarea modului de folosire al recipientelor de către beneficiari care are ca rezultat deteriorări ale acestora atrage răspunderea materială a utilizatorului/utilizatorilor. Constatarea deteriorării din culpa utilizatorului se face de către personalul Operatorului conform Procedurii de Constatare a operatorului aprobată de ADI Ecolect Mureș.

(5) Golirea conținutului recipientelor de colectare separată a deșeurilor se face conform unui calendar de treceri a operatorului prevăzut în Regulamentul de Salubritate al Județului Mureș. Pentru recipientele amplasate pe proprietatea privată, responsabilitatea prezentării pe domeniul public în ziua de golire revine exclusiv utilizatorilor.”

**13. După articolul 5 se introduce un nou capitol, „CAPITOLUL IV OBLIGAȚII, REGLEMENTĂRI FISCALE” și va avea următorul conținut:**

**„Secțiunea 1 CONDIȚII GENERALE PRIVIND OBLIGAȚIILE ȘI REGLEMENTĂRILE FISCALE**

**Articolul 9**

În vederea calculării sumelor de plată pentru activitatea de salubritate, proprietarii imobilelor cu destinație de locuință, persoane fizice, vor plăti sumele aferente serviciilor de salubritate pentru o medie de 3 persoane aflate în același spațiu de locuit, până la depunerea Declarației de impunere. Se vor respecta termenele limită de depunere a declarațiilor de impunere conform art. 18 alin. (1) din prezentul regulament.

**14. Punctul II.3. „MODALITATEA DE CALCUL A TAXEI SPECIALE DE SALUBRIZARE” se modifică și va avea următoarea denumire:**

**„Secțiunea a 2-a MODALITATEA DE CALCUL A TAXEI DE SALUBRIZARE”.**

**15. Articolul 6 se modifică și va avea următoarea denumire „Articolul 10”.**

**16. La articolul 10 alin. (4), pct. „i”, lit. „b” se abrogă.**

**17. La articolul 6 alin. (4) pct. „ii”, lit. „c” se modifică și va avea următorul conținut:**

„c) TJC - Componenta județeană corespunzătoare contribuției pentru economia circulară datorată la Fondul de mediu, potrivit prevederilor de la art. 9 alin. (1) lit. c) din Ordonanța de urgență a Guvernului nr. 196/2005, conform căreia contribuția pentru economia circulară este încasată de la proprietarii sau, după caz, administratorii de depozite

VIZAT SPRE ÎNSCHEIMBARE  
SECRETAR

pentru deșeurile municipale, deșeuri din construcții și desființări, destinate a fi eliminate prin depozitare, în cuantumul prevăzut în Anexa nr. 2 din același act normativ.

**18. Articolul 7 se modifică și va avea următoarea denumire „Articolul 11”.**

**19. La articolul 11, alin. (1) se abrogă în totalitate.**

**20. La articolul 11, alin. (2) se modifică și va avea următoare denumire „alin. (1) cu următorul conținut:**

„(2) Taxe de salubritate se recalculează de către ADI Ecolect Mureș și se aprobă conform prevederilor legale în vigoare, în funcție de actualizările/modificările intervenite în structura componentelor acestei taxe”.

**21. La articolul 11, după alin (2) se introduce un nou alineat, alin. (3) și va avea următorul conținut:**

„(3) Nivelul anual al taxei se va stabili luându-se în calcul următoarele elemente:

I. datele colectate și centralizate de către ADI Ecolect Mureș, din rapoartele operatorilor prevăzute în contractele de operare aferente SMIDS Mureș cu privire la cantitățile de deșeuri provenite de la utilizatorii casnici și de la utilizatorii non-casnici (măsurate prin cântărire în cadrul fiecărui flux separat de deșeuri);

II. datele cu privire la compoziția deșeurilor, rezultate din analizele prevăzute în contractele de operare;

III. populația județului Mureș;

IV. prevederile Ordinului președintelui A.N.R.S.C. nr. 640/2022 privind aprobarea Normelor metodologice de stabilire, ajustare sau modificare a tarifelor pentru activitățile de salubritate, precum și de calculare a tarifelor/taxelor distincte pentru gestionarea deșeurilor și a taxelor de salubritate;

V. tarifele pe categorii și tipuri de deșeuri și pe activități specifice distincte din cadrul SMIDS Mureș;

VI. contribuțiile la Fondul de mediu, actualizate conform Ordonanței de urgență a Guvernului nr. 196/2005, cu modificările și completările ulterioare;

VII. Obiectivele actualizate în fiecare an, în baza prevederilor din Ordonanța de urgență nr. 92/2021 privind regimul deșeurilor, cu modificările și completările ulterioare, precum și în baza Legii nr. 249/2015 privind modalitatea de gestionare a ambalajelor și a deșeurilor de ambalaje, cu modificările și completările ulterioare.

**22. Articolul 8 se modifică și va avea următoarea denumire „Articolul 12”.**

**23. La articolul 12, alin. (1), lit. „b” se modifică și va avea următorul conținut:  
„Articolul 12**

„Taxa de salubritate se exprimă în următoarele unități de măsură:  
b) pentru utilizatori non-casnici: [(lei/mc)] respectiv [(lei/to)].”

**24. Articolul 9 se modifică și va avea următoarea denumire „Articolul 13”.**

**25. La articolul 13, alin. (1) se modifică și va avea următorul conținut:**

„(1) Taxa de salubritate nu poate depăși, decât în mod temeinic justificat, în baza unui studiu de fundamentare adecvat și cu luarea în considerare a modelului de analiză financiară

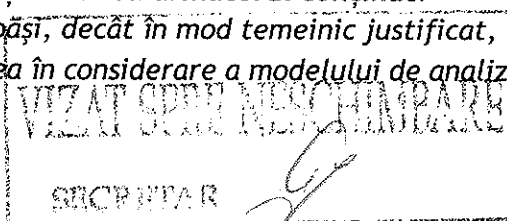

din Analiza cost-beneficiu aferentă Aplicației de finanțare, nivelul maxim prevăzut în Planul de evoluție a tarifelor, anexă a Contractului de finanțare nr. 99065 din 30.06.2010. Planul tarifar actualizat de către MFE este cuprins în Anexa 6.”

**26. La articolul 13, alin. (2) se modifică și va avea următorul conținut:**

„(2) La stabilirea taxei se va considera asigurarea suportabilității de către utilizatori, așa cum aceasta a fost definită în Aplicația de finanțare.”

**27. Articolul 10 se modifică și va avea următoarea denumire „Articolul 14”.**

**28. La articolul 14, alin. (1) se modifică și va avea următorul conținut:**

„Articolul 14

(1) Colectarea, transportul și eliminarea deșeurilor provenite de la utilizatorii casnici și non-casnici, generate de activități de amenajare și/sau reabilitare interioară a spațiilor aflate în proprietatea lor, se va realiza în baza unui contract încheiat direct între operatorul de salubritate și generatorii de deșeurii. Colectarea deșeurilor de la evenimente speciale, a deșeurilor abandonate, se va realiza pe baza unui contract încheiat între generatorul de deșeurii și UAT.”

**29. Articolul 11 se modifică și va avea următoarea denumire „Articolul 15”.**

**30. La articolul 15, alin. (1) se modifică și va avea următorul conținut:**

„(1) Taxa de salubritate se actualizează/modifică și se aprobă până la 31 decembrie al anului în curs, pentru anul următor”.

**31. La articolul 15, alin. (2) se modifică și va avea următorul conținut:**

„(2) Este posibilă actualizarea/modificarea și atunci când circumstanțele o impun. Actualizarea și modificarea se realizează cu aplicarea prevederilor legale în vigoare, în condițiile stabilite în Ordinul nr. 640/2022 al Președintelui A.N.R.S.C. și cu considerarea tuturor clauzelor prevăzute în contractele de delegare atribuite privind modificarea tarifelor de operare.”

**32. Capitolul III „TERMENE ȘI MODALITĂȚI DE PLATĂ A TAXEI SPECIALE DE SALUBRIZARE” se modifică și va avea următoarea denumire:**

„CAPITOLUL V TERMENE ȘI MODALITĂȚI DE PLATĂ A TAXEI DE SALUBRIZARE”.

**33. Articolul 12 se modifică și va avea următoarea denumire „Articolul 16”.**

**34. La articolul 16, alin. (3) se modifică și va avea următorul conținut:**

„(3) Cu titlu de excepție, utilizatorii casnici și non-casnici care au dobândit/finalizat imobile după data depunerii declarației prevăzută la art. 6 alin. (1) din regulament, au obligația depunerii declarației în termen de 30 de zile de la data dobândirii/finalizării și datorează taxa de salubritate începând cu data de întâi a lunii care urmează lunii în care au dobândit/finalizat imobilul.”

**35. La articolul 16, alin. (6) se modifică și va avea următorul conținut:**

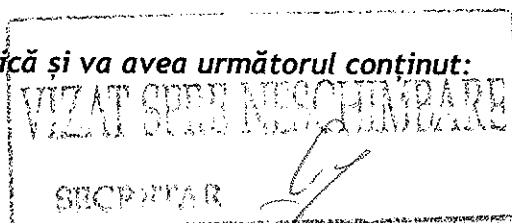

„(6) Taxă de salubritate plătită în plus se deduce sau se restituie, după caz, în conformitate cu legislația fiscală incidentă.”

**36. La articolul 16, alin. (8) se modifică și va avea următorul conținut:**

„(8) Taxa de salubritate se încasează prin casieriele UAT-urilor, în conturile indicate de acestea sau prin alte modalități stabilite de UAT-urile membre ale ADI Ecolect Mureș, la oficiile poștale de pe raza județului Mureș.”

**37. Articolul 13 se modifică și va avea următoarea denumire „Articolul 17”.**

**38. Capitolul IV „GESTIONAREA VENITURILOR ȘI A CHELTUIELILOR AFERENTE SERVICIULUI DE SALUBRIZARE” se modifică și va începe numerotarea cu „CAPITOLUL VI”.**

**39. Articolul 14 se modifică și va avea următoarea denumire „Articolul 18”.**

**40. La articolul 18, alin. (1) se modifică și va avea următorul conținut:**

„(1) Fiecare UAT, are obligația să colecteze taxa stabilită pentru serviciul de salubritate conform prevederilor din prezentul regulament.”

**41. La articolul 18, alin. (5) se abrogă.**

**42. Capitolul V „FACILITĂȚI PRIVIND PLATA TAXEI SPECIALE DE SALUBRIZARE” se modifică și va avea următoarea denumire „CAPITOLUL VII FACILITĂȚI PRIVIND PLATA TAXEI DE SALUBRIZARE”.**

**43. Articolul 15 se modifică și va avea următoarea denumire „Articolul 19”.**

**44. Articolul 19, alin. (1) se modifică și va avea următorul conținut:**

„Consiliile locale, în calitate de autorități deliberative, pot acorda scutiri sau reduceri la plata taxei de salubritate, conform prevederilor actelor normative. Sunt scutite de la plata taxei de salubritate următoarele categorii de persoane fizice sau juridice:”

**45. Capitolul VI „SANȚIUNI” se modifică și va începe numerotarea cu „CAPITOLUL VIII”.**

**46. Articolul 16 se modifică și va avea următoarea denumire „Articolul 20”.**

**47. La articolul 20, după alin. (3) se introduc 5 noi alineate, alin. (4), alin. (5), alin. (6), alin. (7) și alin. (8) și vor avea următorul conținut:**

„(4) Sancțiunile se aplică din proprie inițiativă a autorităților administrației publice, ținându-se cont de faptul că valoarea taxei de salubritate va putea fi ajustată sau modificată oricând pe parcursul anului.

(5) Conform art. 8 alin. (1) din Ordinul Președintelui A.N.R.S.C. nr. 640/2022, în aplicarea dispozițiilor art. 17 alin. (5) lit. i) din Ordonanța de urgență a Guvernului nr. 92/2021, coroborat cu art. 3 alin. (1) din Legea nr. 51/2006, republicată, cu modificările și completările ulterioare, atât unitățile administrativ-teritoriale, cât și ADI Ecolect Mureș, în baza mandatelor acordate acesteia prin hotărârile adoptate de autoritățile deliberative ale unităților administrativ-teritoriale membre, au obligația de a sancționa utilizatorii care nu

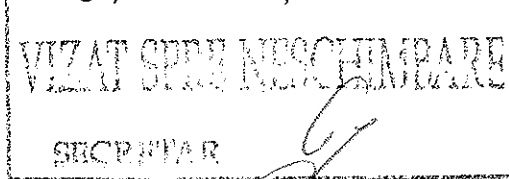

separă corect deșeurile, conform tarifelor stabilite și aprobate pentru separarea incorectă a fracțiilor de deșeuri municipale, în baza dispozițiilor alin. (6) din prezentul articol.

(6) Conform art. 8 alin. (3) raportat la dispozițiile alin. (2) al aceluiași articol din Ordinul Președintelui A.N.R.S.C. nr. 640/2022, în modalitatea de plată prin taxă, aceasta nu se fundamentează de operatori și se stabilește de către autoritățile administrației publice locale ale unității/subdiviziunii administrativ-teritoriale la un nivel de până la 2 ori mai mare decât taxa de salubritate pentru separarea incorectă a fracțiilor de deșeuri municipale.

**48. Capitolul VII „DISPOZIȚII FINALE” se modifică și va începe numerotarea cu „CAPITOLUL IX”.**

**49. Articolul 17 se modifică și va avea următoarea denumire „Articolul 21”.**

**50. La articolul 21, alin. (1) se modifică și va avea următorul conținut:**

„(1) În conformitate cu art. 30 din Legea nr. 273/2006 privind finanțele publice locale, cu modificările și completările ulterioare, prezentul regulament se aprobă de către toate unitățile administrativ teritoriale membre ale ADI Ecolect Mureș.”

**51. La articolul 21, alin. (2) se modifică și va avea următorul conținut:**

„(2) Anexele 1 - 7 fac parte integrantă din prezentul regulament”.

**52. La articolul 21, după alin. (2) se introduc 5 noi alineate, alin. (3), alin. (4), alin. (5), alin. (6) și alin. (7) și vor avea următorul conținut:**

„(3) Cuantumul taxelor se stabilește anual și se poate ajusta sau modifica oricând pe parcursul anului, iar veniturile obținute din acestea se utilizează integral pentru acoperirea cheltuielilor efectuate pentru înființarea serviciului public de salubritate de interes local, precum și pentru finanțarea cheltuielilor curente de întreținere și funcționare a acestui serviciu.

(4) Prin regulamentul aprobat se stabilesc condițiile în care se pot institui taxele, modul de instituire și administrare a taxei de salubritate.

(5) Hotărârile luate de autoritățile deliberative, în legătură cu perceperea taxelor de la persoanele fizice și juridice plătitoare, vor fi afișate la sediul acestora și publicate pe pagina de internet sau în presă.

(6) Împotriva acestor hotărâri persoanele interesate pot face contestație în termen de 15 zile de la afișarea sau publicarea acestora. După expirarea acestui termen, autoritatea deliberativă care a adoptat hotărârea se întrunește și deliberează asupra contestațiilor primite.

(7) Taxele de salubritate se fac venit la bugetul local și se încasează numai de la persoanele fizice și juridice care beneficiază de serviciul public de salubritate.”

**53. Capitolul VIII „ANEXE” se modifică și va începe numerotarea cu „CAPITOLUL X”.**

**54. ANEXA 1 - Declarația de impunere în vederea stabilirii cuantumului taxei speciale de salubritate datorată de proprietari de imobile persoane fizice (pentru locuința proprie și cele închiriate altor persoane fizice/persoane juridice ce desfășoară profesii liberale) și de concesionari, locatari, titulari ai dreptului de administrare sau de folosință a locuințelor proprietate de stat/UAT se modifică și va avea următorul conținut:**

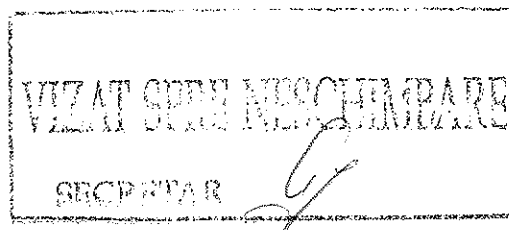

„ANEXA 1 - Declarație pe proprie răspundere, de impunere în vederea stabilirii cuantumului taxei de salubritate datorată de proprietarii de imobile persoane fizice pentru locuința proprie și cele închiriate persoanelor fizice”.

**55. MODELUL 01 DECLARAȚIE DE IMPUNERE în vederea stabilirii cuantumului taxei speciale de salubritate pentru utilizatorii casnici se modifică având următorul conținut:**

U.A.T. _____	Anexa 1												
<b>DECLARAȚIE PE PROPRIE RĂSPUNDERE,</b> <b>de impunere în vederea stabilirii cuantumului taxei de salubritate datorată de</b> <b>proprietarii de imobile persoane fizice pentru locuința proprie și cele închiriate persoanelor</b> <b>fizice</b>													
<b>INIȚIALĂ</b> <input type="checkbox"/> (în cazul în care NU a fost depusă nici o declarație începând cu anul 2019)													
<b>RECTIFICATIVĂ</b> <input type="checkbox"/> (în cazul în care s-a modificat numărul de persoane din cadrul unității locative față de declarația inițială)													
Subsemnatul (a) _____ având calitatea de _____, (în cazul locuințelor proprietate de stat/UAT) al imobilului* situat în localitatea _____, sat. _____, str. _____, nr. _____, bl. _____, sc. _____, et. _____ ap _____, domiciliat(ă) în localitatea _____, str. _____, nr. _____, bl. _____, sc. _____, et. _____ ap _____, posesor al _____, seria _____, nr. _____, C.N.P. _____, declar pe proprie răspundere că unitatea locativă are în componență un număr de:													
<table border="1" style="width: 100%;"><tr><td style="width: 50%;">Locatari stabili</td><td style="width: 50%;"></td></tr><tr><td>Chiriași</td><td></td></tr><tr><td>Flotanți</td><td></td></tr></table>	Locatari stabili		Chiriași		Flotanți		<table style="width: 100%;"><tr><td style="width: 50%;"></td><td style="width: 50%;">[pers]</td></tr><tr><td></td><td>[pers]</td></tr><tr><td></td><td>[pers]</td></tr></table>		[pers]		[pers]		[pers]
Locatari stabili													
Chiriași													
Flotanți													
	[pers]												
	[pers]												
	[pers]												
<p><i>Declar pe proprie răspundere, cunoscând prevederile art. 326 Cod Penal referitoare la falsul în declarații, că toate datele furnizate în această declarație precum și documentele atașate sunt conforme cu realitatea, totodată îmi exprim acordul ca, unitatea administrativ teritorială _____ să colecteze și să prelucreze datele mele cu caracter personal și a celor declarate de mine (conform Legii nr. 190/2018 privind măsuri de punere în aplicare a Regulamentului (UE) 2016/679 al Parlamentului European și al Consiliului din 27 aprilie 2016 privind protecția persoanelor fizice în ceea ce privește prelucrarea datelor cu caracter personal și privind libera circulație a acestor date.</i></p> <p>Temeiul prelucrării este realizat în baza dispozițiilor legale în vigoare și are la bază interesul public care rezultă din exercitarea autorității publice cu care este investită unitatea administrativ teritorială.</p> <p>În cazul în care intervin modificări în datele prevăzute în declarație, se va depune o declarație rectificativă în termen de 30 de zile de la data apariției modificărilor respective.</p> <p>Am fost informat cu privire la valoarea taxei pentru anul 2023 și a cantității luate în calcul pentru determinarea taxei, de _____ kg/pers/lună.</p>													

VIZAT ȘI PE NEȘCHIMBARE  
SECRETAR

Data declarației \_\_\_\_\_

Semnătura \_\_\_\_\_

Telefon \_\_\_\_\_

E-mail \_\_\_\_\_

Vă rugăm printați și semnați declarația. Aceasta se va transmite pe adresa e-mail de pe site-ul instituției sau se va putea depune la registratura primăriei.

**56. ANEXA 2 - Declarația de impunere în vederea stabilirii cuantumului taxei speciale de salubritate datorată de proprietarii de imobile persoane fizice/juridice (pentru imobile închiriate persoanelor juridice) se modifică și va avea următorul conținut:**

U.A.T. \_\_\_\_\_

Anexa 4

**DECLARAȚIE PE PROPRIE RĂSPUNDERE,**  
completată de proprietarii de imobile persoane fizice/juridice pentru  
spațiile închiriate/concesionate/date în administrare/folosință  
persoanelor juridice cu punct de lucru (inclusiv PFA-uri, II-uri, IF-uri)

INIȚIALĂ

(în cazul în care NU a fost depusă nici o declarație începând cu anul 2019)

RECTIFICATIVĂ

(în cazul în care s-a modificat numărul de persoane juridice din spațiul închiriat față de declarația inițială)

Subsemnatul(a)/Subscrisa \_\_\_\_\_ cu domiciliul/sediul în localitatea \_\_\_\_\_, str. \_\_\_\_\_, nr. \_\_\_\_\_, bl. \_\_\_\_\_, sc. \_\_\_\_\_, et. \_\_\_\_\_ ap. \_\_\_\_\_, posesor al \_\_\_\_\_, seria \_\_\_\_\_, nr. \_\_\_\_\_, C.N.P./C.U.I. \_\_\_\_\_, reprezentantă legal prin domnul/doamna \_\_\_\_\_, posesor al \_\_\_\_\_, seria \_\_\_\_\_, nr. \_\_\_\_\_, C.N.P. \_\_\_\_\_, având calitatea de proprietar al imobilului situat în localitatea \_\_\_\_\_, str. \_\_\_\_\_, nr. \_\_\_\_\_, bl. \_\_\_\_\_, sc. \_\_\_\_\_, et. \_\_\_\_\_ ap. \_\_\_\_\_, declar pe proprie răspundere că imobilul este utilizat de următoarele persoane juridice (inclusiv PFA-uri, II-uri, IF-uri), în calitate de generatori non-casnici, conform tabelului de mai jos:

Nr. crt.	Denumire persoană juridică	Metri pătrați (estimativ)
1.		
2.		
3.		
4.		
5.		

VIZAT ȘI  
VIZAT ȘI  
SECRETAR



<b>TOTAL METRI PĂTRAȚI DECLARAȚI</b>
--------------------------------------

În cazul în care numărul persoanelor juridice depășește numărul maxim alocat conform tabelului de mai sus, se va completa adițional o altă declarație până la adăugarea tuturor persoanelor juridice din spațiul închiriat/concesionat/dat în administrare/folosință.

Declar pe proprie răspundere, cunoscând prevederile art. 326 Cod Penal referitoare la falsul în declarații, că toate datele furnizate în această declarație precum și documentele atașate sunt conforme cu realitatea, totodată îmi exprim acordul ca, unitatea administrativ teritorială \_\_\_\_\_ să colecteze și să prelucrez datele mele cu caracter personal și a celor declarate de mine (conform Legii nr. 190/2018 privind măsuri de punere în aplicare a Regulamentului (UE) 2016/679 al Parlamentului European și al Consiliului din 27 aprilie 2016 privind protecția persoanelor fizice în ceea ce privește prelucrarea datelor cu caracter personal și privind libera circulație a acestor date.

Temeiul prelucrării este realizat în baza dispozițiilor legale în vigoare și are la bază interesul public care rezultă din exercitarea autorității publice cu care este investită unitatea administrativ-teritorială.

În cazul în care intervin modificări în datele prevăzute în declarație, se va depune o declarație rectificativă în termen de 30 de zile de la data apariției modificărilor respective.

Data declarației \_\_\_\_\_

Semnătura \_\_\_\_\_

Telefon \_\_\_\_\_

E-mail \_\_\_\_\_

Vă rugăm printați și semnați declarația. Aceasta se va transmite pe adresa de e-mail de pe site-ul instituției sau se va putea depune la registratura primăriei.

**57. ANEXA 3 - Declarația de impunere în vederea stabilirii cuantumului taxei speciale de salubritate datorată de persoane juridice proprietari de imobile, închiriate persoanelor fizice/persoanelor fizice ce desfășoară profesii liberale se modifică având următorul conținut:**

„ANEXA 2 - Declarația pe proprie răspundere, de impunere în vederea stabilirii cuantumului taxei de salubritate datorată de persoane fizice/juridice proprietari de imobile, închiriate persoanelor ce desfășoară profesii liberale”.

**58. MODELUL 2 DECLARAȚIE DE IMPUNERE în vederea stabilirii cuantumului taxei speciale de salubritate pentru proprietarii de imobile persoane juridice, care închiriază persoanelor fizice//persoanelor fizice ce desfășoară profesii liberale se modifică având următorul conținut:**

Notă: Din categoria persoanelor juridice ce desfășoară profesii liberale fac parte următoarele profesii/ocupații: arhitect, asistent medical, avocat, contabil, medic, notar public, traducător etc., ținând cont de lista orientativă publicată pe site-ul Oficiului Național al Registrului Comerțului.

U.A.T. \_\_\_\_\_

Anexa 2

DECLARAȚIE PE PROPRIE RĂSPUNDERE,

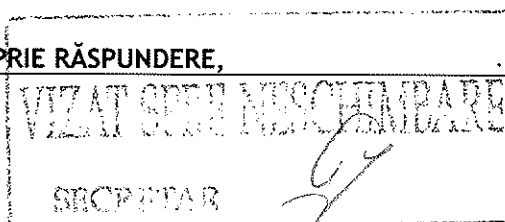

**de impunere în vederea stabilirii cuantumului taxei de salubritate datorată de persoane fizice/juridice proprietari de imobile, închiriate persoanelor ce desfășoară profesii liberale**

**INIȚIALĂ**

(în cazul în care NU a fost depusă nici o declarație începând cu anul 2019)

**RECTIFICATIVĂ**

(în cazul în care s-a modificat numărul de persoane din cadrul unității locative față de declarația inițială)

Subsemnatul/(a) \_\_\_\_\_ CNP \_\_\_\_\_, BI/CI \_\_\_\_\_,  
seria \_\_\_\_\_, nr. \_\_\_\_\_, domiciliat(ă) în localitatea  
\_\_\_\_\_, str. \_\_\_\_\_, nr. \_\_\_\_\_, bl. \_\_\_\_\_, sc. \_\_\_\_\_, et.  
\_\_\_\_\_ ap. \_\_\_\_\_, în calitate de reprezentant al \_\_\_\_\_, cu sediul în localitatea  
\_\_\_\_\_, str. \_\_\_\_\_, nr. \_\_\_\_\_, bl. \_\_\_\_\_, sc. \_\_\_\_\_, et. \_\_\_\_\_ ap. \_\_\_\_\_,

declar pe proprie răspundere că unitatea locativă are în componență un număr de:

Locatari stabili		[pers]
Chiriași		[pers]
Flotanți		[pers]

*Declar pe proprie răspundere, cunoscând prevederile art. 326 Cod Penal referitoare la falsul în declarații, că toate datele furnizate în această declarație precum și documentele atașate sunt conforme cu realitatea, totodată îmi exprim acordul ca, unitatea administrativ teritorială \_\_\_\_\_ să colecteze și să prelucereze datele mele cu caracter personal și a celor declarate de mine (conform Legii nr. 190/2018 privind măsuri de punere în aplicare a Regulamentului (UE) 2016/679 al Parlamentului European și al Consiliului din 27 aprilie 2016 privind protecția persoanelor fizice în ceea ce privește prelucrarea datelor cu caracter personal și privind libera circulație a acestor date.*

Temeiul prelucrării este realizat în baza dispozițiilor legale în vigoare și are la bază interesul public care rezultă din exercitarea autorității publice cu care este investită unitatea administrativ teritorială.

În cazul în care intervin modificări în datele prevăzute în declarație, se va depune o declarație rectificativă în termen de 30 de zile de la data apariției modificărilor respective.

Am fost informat cu privire la valoarea taxei pentru anul 2023 și a cantității luate în calcul pentru determinarea taxei, de \_\_\_\_\_ kg/pers/lună.

Data declarației \_\_\_\_\_

Semnătura \_\_\_\_\_

Telefon \_\_\_\_\_

E-mail \_\_\_\_\_

Vă rugăm printați și semnați declarația. Aceasta se va transmite pe adresa e-mail de pe site-ul instituției sau se va putea depune la registratura primăriei.

**59. ANEXA 4 - Declarația de impunere în vederea stabilirii cuantumului taxei speciale de salubritate datorată de persoane juridice (proprietari de imobile sau care desfășoară activități în imobile închiriate) se modifică având următorul conținut:**

„ANEXA 3 - Declarație pe proprie răspundere, de impunere în vederea stabilirii cuantumului taxei de salubritate datorată de persoane juridice (proprietari de imobile sau care desfășoară activități în imobile închiriate)”.

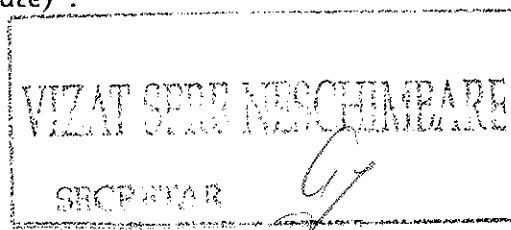

**60. MODELUL 3 Declarație pe proprie răspundere, de impunere în vederea stabilirii cuantumului taxei de salubritate datorată de persoane juridice (proprietari de imobile sau care desfășoară activități în imobile închiriate) se modifică și va avea următorul conținut:**

U.A.T. \_\_\_\_\_ Anexa 3

**DECLARAȚIE PE PROPRIE RĂSPUNDERE,**  
de impunere în vederea stabilirii cuantumului taxei de salubritate datorată de  
persoane juridice (proprietari de imobile sau care desfășoară activități în imobile închiriate)

**INIȚIALĂ**   
(în cazul în care NU a fost depusă nici o declarație începând cu anul 2019)

**RECTIFICATIVĂ**   
(în cazul în care s-a modificat situația persoanei juridice)

Subsemnatul \_\_\_\_\_, CNP \_\_\_\_\_, BI/CI \_\_\_\_\_,  
seria \_\_\_\_\_, nr. \_\_\_\_\_, în calitate de reprezentant al \_\_\_\_\_,  
cu sediul în localitatea \_\_\_\_\_, str. \_\_\_\_\_, nr. \_\_\_\_\_, bl. \_\_\_\_\_,  
sc. \_\_\_\_\_, ap. \_\_\_\_\_, C.U.I. \_\_\_\_\_, înregistrată la Registrul Comerțului sub nr. \_\_\_\_\_,  
declar pe proprie răspundere că (se completează în funcție de specificul activității):  
Adresă punct de lucru: localitatea \_\_\_\_\_, str. \_\_\_\_\_, nr. \_\_\_\_\_, bl. \_\_\_\_\_, sc. \_\_\_\_\_, ap. \_\_\_\_\_.

Selectați specificul activității prin asimilare și completați datele aferente (date anuale):

**A. Calcul generare a deșeurilor în funcție de destinația clădirii - cantitate minimă:**

Nr. crt.	Destinația clădirii	Unitate de măsură specifică (U <sub>ms</sub> )	Indice de producere (kg/U <sub>ms</sub> )/zi	Introduceți valoarea U <sub>ms</sub>	TOTAL (indice de producere kg/zi) - valori minimale -
1.	Administrativă+birouri	1 m <sup>2</sup>	0,06		
2.	Industrială+depozite	1 m <sup>2</sup>	0,14		
3.	Magazin	1 m <sup>2</sup>	0,25		
4.	Restaurant	masă preparată	1,34		
5.	Școală	elev	0,15		
6.	Spital	pat	5,07		
7.	Internat și cămin	persoană	2,10		

VIZAT ȘI ÎNREGISTRAT  
SACP NR. \_\_\_\_\_

8.	Casă de odihnă	persoană	1,89		
9.	Grădiniță	persoană	1,89		
10.	Aziluri de bătrâni	persoană	1,89		
11.	Hotel categoria I-a	cameră	1,89		
		masă preparată	1,26		
12.	Hotel alte categorii	cameră	0,94		
		masă preparată	0,63		
13.	Motel	cameră	1,34		
14.	Camping pentru rulote	remorcă	4,20		

(Se va completa tabelul la secțiunea/ile corespunzătoare în cazul în care estimați că valorile minime sunt conforme cu realitatea)

a.1) Total cantitate deșeuri \_\_\_\_\_ [kg/an] conform indicelui de generare minim;

a.2) Total cantitate deșeuri \_\_\_\_\_ [to/an] conform indicelui de generare minim;

a.3) Cantitate finală \_\_\_\_\_ [mc/an] - în baza acestei cantități se va stabili cuantumul taxei de salubritate (cantitate stabilită conform factor de conversie 1 mc = 0,590 tona).

**B. Calcul generare deșeuri conform estimării proprii, bazat pe declarația pe propria răspundere, în cazul în care estimați că produceți o cantitate mai mare sau mai mică de deșeuri [kg/zi] sau activitatea dumneavoastră nu o puteți asimila conform standardului de calcul**

b.1) Estimare cantitate deșeuri - unitate de măsură [kg]

Cantitate deșeuri		[kg/zi]*
Total cantitate deșeuri		[kg/an]

b.2) Total cantitate deșeuri \_\_\_\_\_ [to/an] conform cantității declarate;

b.3) Cantitate finală \_\_\_\_\_ [mc/an] - în baza acestei cantități se va stabili cuantumul taxei de salubritate (cantitate stabilită conform factor de conversie 1 mc = 0,590 tona).

(Se va completa în cazul în care estimați că produceți o cantitate mai mare de deșeuri [kg/zi])\*

**ATENȚIE!** Vă rugăm completați numai litera A sau B, după caz.

Declarația nu va fi luată în considerare în cazul completării atât a tabelului, cât și a estimării proprii.

Am fost informat cu privire la valoarea taxei pentru anul 2023.

Declar pe proprie răspundere, cunoscând prevederile art. 326 Cod Penal referitoare la falsul în declarații, că toate datele furnizate în această declarație precum și documentele atașate sunt conforme cu realitatea, totodată îmi exprim acordul ca, unitatea administrativ teritorială \_\_\_\_\_ să colecteze și să prelucrez datele mele cu caracter personal și a celor declarate de mine (conform Legii nr. 190/2018 privind măsuri de punere în aplicare a Regulamentului (UE) 2016/679 al Parlamentului European și al Consiliului din 27 aprilie 2016 privind protecția persoanelor fizice în ceea ce privește prelucrarea datelor cu caracter personal și privind libera circulație a acestor date.

VIZAT SUPRA ÎNSCRIERII  
VIZAT SUPRA ÎNSCRIERII  
SECRETAR

Data declarației \_\_\_\_\_

Semnătura \_\_\_\_\_

Telefon \_\_\_\_\_

E-mail \_\_\_\_\_

Vă rugăm printați și semnați declarația. Aceasta se va transmite pe adresa e-mail de pe site-ul instituției sau se va putea depune la registratura primăriei.

**61. ANEXA 5 - Declarația rectificativă de impunere în vederea stabilirii cuantumului taxei speciale de salubritate datorată de proprietari de imobile persoane fizice (pentru locuința proprie și cele închiriate altor persoane fizice/persoane fizice ce desfășoară profesii liberale) și de concesionari, locatari, titulari ai dreptului de administrare sau de folosință locuințelor proprietate de stat/UAT se abrogă.**

**62. ANEXA 6 - Declarația rectificativă de impunere în vederea stabilirii cuantumului taxei speciale de salubritate datorată de utilizatori casnici proprietari de imobile (pentru imobile închiriate persoanelor juridice) se abrogă.**

**63. ANEXA 7 - Declarația rectificativă de impunere în vederea stabilirii cuantumului taxei speciale de salubritate datorată de persoane juridice proprietari de imobile, închiriate persoanelor fizice/persoanelor fizice ce desfășoară profesii liberale se abrogă.**

**64. ANEXA 8 - Declarația rectificativă de impunere în vederea stabilirii cuantumului taxei speciale de salubritate datorată de persoane juridice (proprietari de imobile sau care desfășoară activități în imobile închiriate) se abrogă.**

**65. ANEXA 9 - Modalitatea de calcul a taxei speciale de salubritate în cazul persoanelor juridice se modifică și va avea următoarea denumire:**

„ANEXA 5 - Modalitatea de calcul a taxei de salubritate în cazul persoanelor juridice.”

**66. La ANEXA 5, alin. (1) se abrogă în totalitate.**

**67. ANEXA 5 - Modalitatea de calcul a taxei speciale de salubritate în cazul persoanelor juridice, alin. (5) se modifică și va avea următorul conținut:**

„(5) Utilizatorii non-casnici vor avea obligația de a își depune declarațiile pe baza unor date anterioare reale, care pot fi confirmate de către operatorii de colectare.”

**68. ANEXA 10 - Taxele pentru deșeurile menajere și similare, conform Aplicației de finanțare, cu adăugarea contribuțiilor datorate în conformitate cu art. 9 lit c) respectiv lit. p) din OUG 196/2005 cu modificările și completările ulterioare se abrogă în totalitate.**

**69. După ANEXA 5 se introduce „ANEXA 6 - Tabel privind nivelul de suportabilitate al populației”.**

**70. ANEXA 11 - Tarifele pentru colectarea, transportul și eliminarea deșeurilor provenite de la utilizatorii casnici și non-casnici, generate de activități de amenajare și/sau reabilitare interioară a spațiilor aflate în proprietatea lor, colectarea deșeurilor**

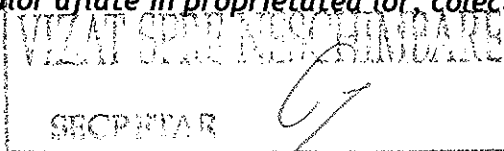

de la evenimente speciale, a deșeurilor voluminoase la cerere, a deșeurilor verzi și a deșeurilor abandonate, realizate în baza unui contract încheiat direct între operatorul de salubritate și generatorii de deșeuri se modifică și va avea următorul conținut:

„ANEXA 7 - Tarifele pentru colectarea, transportul și eliminarea deșeurilor provenite de la utilizatorii casnici și non-casnici, generate de activități de amenajare și/sau reabilitare interioară a spațiilor aflate în proprietatea lor, colectarea deșeurilor de la evenimente speciale, a deșeurilor voluminoase la cerere, a deșeurilor verzi și a deșeurilor abandonate, realizate în baza unui contract încheiat direct între operatorul de salubritate și generatorii de deșeuri.

Pentru colectarea, transportul și eliminarea deșeurilor provenite de la utilizatorii casnici și non-casnici, generate de activități de amenajare și/sau reabilitare interioară a spațiilor aflate în proprietatea lor, colectarea deșeurilor de la evenimente speciale, inclusiv pentru deșeurile abandonate pe domeniul public, precum și a deșeurilor voluminoase la cerere, tariful este cel pentru utilizatorii non-casnici. Raportarea la volum a tarifului pe metru cub, respectiv tonă, se face pentru următoarele densități:

Tipul de deșeu	Greutatea specifică în vrac - valoare medie (t/mc)
Biodeșeuri	0,575
Deșeuri verzi	0,375
Hârtie/Carton	0,45
PET	0,085
Folie de plastic	0,13
Sticlă	0,70
Textile	0,40
Metale	2,65
Lemn	0,57
Deșeuri voluminoase	0,30
Deșeuri periculoase	0,295
Deșeuri inerte (pământ, pietriș)	0,55

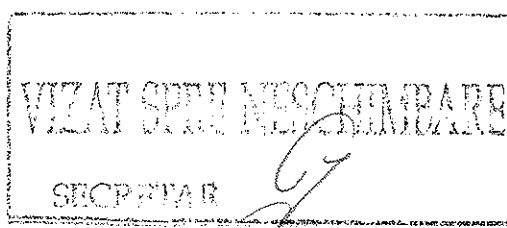

Anexa nr. 2 la HCL nr. 14/31.01.2023

# **REGULAMENT**

## **DE INSTITUIRE ȘI ADMINISTRARE A TAXEI DE SALUBRIZARE PENTRU UTILIZATORII SERVICIULUI DE SALUBRIZARE ÎN JUDEȚUL MUREȘ**

**MUREȘ**

**2022**

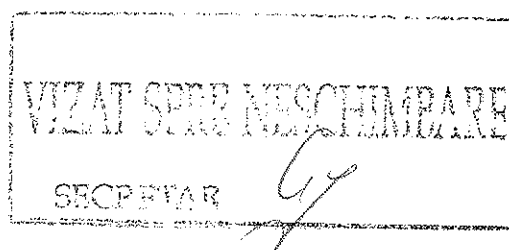

## CUPRINS

<b>CAPITOLUL I DISPOZIȚII GENERALE .....</b>	<b>2</b>
Secțiunea 1 DOMENIUL DE APLICARE .....	2
<b>CAPITOLUL II MODALITĂȚI DE STABILIRE A TAXEI DE SALUBRIZARE .....</b>	<b>4</b>
Secțiunea 1 CONDIȚII GENERALE.....	4
Secțiunea a 2-a DECLARAȚII DE IMPUNERE .....	5
<b>CAPITOLUL III MODALITĂȚI DE GESTIUNE A RECIPIENȚILOR.....</b>	<b>8</b>
<b>CAPITOLUL IV OBLIGAȚII, REGLEMENTĂRI FISCALE .....</b>	<b>8</b>
Secțiunea 1 CONDIȚII GENERALE PRIVIND OBLIGAȚIILE ȘI REGLEMENTĂRILE FISCALE .....	8
Secțiunea a 2-a MODALITATEA DE CALCUL A TAXEI DE SALUBRIZARE .....	9
<b>CAPITOLUL V TERMENE ȘI MODALITĂȚI DE PLATĂ A TAXEI DE SALUBRIZARE .....</b>	<b>11</b>
<b>CAPITOLUL VI GESTIONAREA VENITURILOR ȘI A CHELTUIELILOR AFERENTE SERVICIULUI DE SALUBRIZARE .....</b>	<b>12</b>
<b>CAPITOLUL VII FACILITĂȚI PRIVIND PLATA TAXEI DE SALUBRIZARE .....</b>	<b>13</b>
<b>CAPITOLUL VIII SANȚIUNI .....</b>	<b>14</b>
<b>CAPITOLUL IX DISPOZIȚII FINALE.....</b>	<b>14</b>
<b>CAPITOLUL X ANEXE .....</b>	<b>15</b>
ANEXA 1 - Declarație pe proprie răspundere, de impunere în vederea stabilirii cuantumului taxei de salubritate datorată de proprietarii de imobile persoane fizice pentru locuința proprie și cele închiriate persoanelor fizice.....	15
ANEXA 2 - Declarația pe proprie răspundere, de impunere în vederea stabilirii cuantumului taxei de salubritate datorată de persoane fizice/juridice proprietari de imobile, închiriate persoanelor ce desfășoară profesii liberale .....	17
ANEXA 3 - Declarație pe proprie răspundere, de impunere în vederea stabilirii cuantumului taxei de salubritate datorată de persoane juridice (proprietari de imobile sau care desfășoară activități în imobile închiriate) .....	18
ANEXA 4 - Declarație pe proprie răspundere, completată de proprietarii de imobile persoane fizice/juridice pentru spațiile închiriate/concesionate/date în administrare/folosință persoanelor juridice cu punct de lucru (inclusiv PFA-uri, II-uri, IF-uri).....	21
ANEXA 5 - Modalitatea de calcul a taxei de salubritate în cazul persoanelor juridice .....	23
ANEXA 6 - Tabel privind nivelul de suportabilitate al populației .....	26
ANEXA 7 - Tarifele pentru colectarea, transportul și eliminarea deșeurilor provenite de la utilizatorii casnici și non-casnici, generate de activități de amenajare și/sau reabilitare interioară a spațiilor aflate în proprietatea lor, colectarea deșeurilor de la evenimente speciale, a deșeurilor voluminoase la cerere, a deșeurilor verzi și a deșeurilor abandonate, realizate în baza unui contract încheiat direct între operatorul de salubritate și generatorii de deșeri .....	27

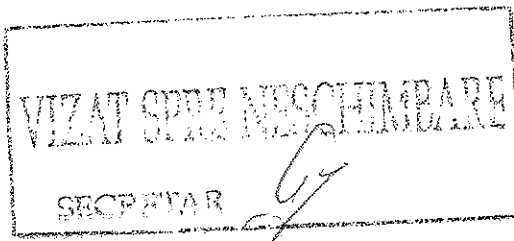



## CAPITOLUL I DISPOZIȚII GENERALE

### Secțiunea 1 DOMENIUL DE APLICARE

#### Articolul 1

(1) În temeiul art. 2 alin. (4), nr. 1, coroborat cu art. 28<sup>18</sup> alin. (2) din Legea serviciului de salubritate a localităților nr. 101/2006, republicată, cu modificările și completările ulterioare, precum și în baza Actului Constitutiv și al Statului Asociației, modificate prin Hotărârea nr. 17 din 05.11.2021 privind modificarea Actului Constitutiv și al Statutului Asociației de Dezvoltare Intercomunitară Ecolect Mureș (se va citi în continuare ADI Ecolect Mureș), se adoptă Regulamentul de instituire și administrare a taxei de salubritate pentru utilizatorii serviciului de salubritate în județul Mureș, cu modificări și completări transpuse în urma modificărilor legislației din domeniul salubrității.

(2) Prezentul regulament își va produce efectele de la adoptării lui de către Adunarea Generală a ADI Ecolect Mureș.

(3) Pe parcursul anului, ADI Ecolect Mureș va revizui regulamentul în funcție de modificările apărute conform actelor legislative în vigoare, astfel încât instituirea și administrarea taxei de salubritate pentru utilizatorii serviciului de salubritate, pentru formarea mecanismului de finanțare al „Sistemului de Management Integrat al Deșeurilor Solide din Județul Mureș” (se va citi în continuare SMIDS Mureș) să fie realizată cu respectarea legislației din domeniu.

(4) Contractul de asociere pentru Proiectul POS Mediu „Sistem de Management Integrat al Deșeurilor în Județul Mureș” semnat de către reprezentanții tuturor unităților administrativ teritoriale din județ, asociate ADI Ecolect Mureș, prevede la art. 16 că pentru asigurarea finanțării serviciilor de colectare, transport, sortare, compostare și depozitare, părțile convin de comun acord să stabilească, în condițiile legii, taxe de salubritate în sarcina beneficiarilor acestor servicii - utilizatori casnici și non-casnici.

(5) Instituirea taxei de salubritate ca mecanism de finanțare a Sistemului de Management Integrat al Deșeurilor Solide din județul Mureș (SMIDS Mureș) este prevăzută în Cererea de finanțare și Analiza Instituțională, anexe ale Contractului de finanțare nr. 99065 din 30.06.2010 pentru proiectul SMIDS Mureș.

(6) Metodologia de calcul, instituire și administrare a taxei de salubritate are la bază următorul cadru legal:

- a) Legea nr. 74/2019 privind gestionarea siturilor potențial contaminate și a celor contaminate, cu modificările și completările ulterioare;
- b) Legea nr. 227/2015 privind Codul fiscal, cu modificările și completările ulterioare;
- c) Legea nr. 207/2015 privind Codul de procedură fiscală, cu modificările și completările ulterioare;
- d) Legea nr. 101/2006 - legea serviciului de salubritate a localităților, republicată, cu modificările și completările ulterioare;

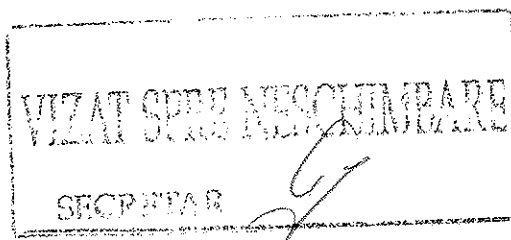

- e) Legea nr. 249/2015 privind modalitatea de gestionare a ambalajelor și a deșeurilor de ambalaj, cu modificările și completările ulterioare;
- f) Legea nr. 273/2006 privind finanțele publice locale, cu modificările și completările ulterioare;
- g) Ordonanța de urgență a Guvernului nr. 133/2022 pentru modificarea și completarea Ordonanței de urgență a Guvernului nr. 92/2021 privind regimul deșeurilor, precum și a Legii serviciului de salubritate a localităților nr. 101/2006, cu modificările și completările ulterioare;
- h) Ordonanța de urgență a Guvernului nr. 92/2021 privind regimul deșeurilor, cu modificările și completările ulterioare;
- i) Ordonanța de urgență a Guvernului nr. 74/2018 pentru modificarea și completarea Legii nr. 211/2011 privind regimul deșeurilor, a Legii nr. 249/2015 privind modalitatea de gestionare a ambalajelor și a deșeurilor de ambalaje și a Ordonanței de urgență a Guvernului nr. 196/2005 privind Fondul pentru mediu, cu modificările și completările ulterioare;
- j) Ordonanța de urgență a Guvernului nr. 196/2005 privind Fondul pentru mediu, cu modificările și completările ulterioare;
- k) Ordonanța de urgență a Guvernului nr. 21/1992 privind protecția consumatorilor, republicată, cu modificările și completările ulterioare;
- l) Hotărârea Guvernului nr. 683/2015 privind aprobarea Strategiei Naționale și a Planului Național pentru Gestionarea Siturilor Contaminate din România;
- m) Ordinul ministrului mediului, apelor și pădurilor nr. 149/2019 privind modificarea și completarea anexei la Ordinul ministrului mediului și gospodăririi apelor nr. 578/2006 pentru aprobarea Metodologiei de calcul al contribuțiilor și taxelor datorate la Fondul pentru mediu, cu modificările și completările ulterioare;
- n) Ordinul președintelui A.N.R.S.C. nr. 82/2015 privind aprobarea Regulamentului-cadru al serviciului de salubritate al localităților;
- o) Ordinul ministrului mediului, apelor și pădurilor nr. 578/2006 pentru aprobarea Metodologiei de calcul al contribuțiilor și taxelor datorate la Fondul pentru mediu, cu modificările și completările ulterioare;
- p) Ordinul președintelui A.N.R.S.C. nr. 640/2022 privind aprobarea Normelor metodologice de stabilire, ajustare sau modificare a tarifelor pentru activitățile de salubritate, precum și de calculare a tarifelor/taxelor distincte pentru gestionarea deșeurilor și a taxelor de salubritate.

## Articolul 2

În sensul prezentului Regulament, termenii și noțiunile utilizate se definesc după cum urmează:

- a) **A.N.R.S.C.** - Autoritatea Națională de Reglementare pentru Serviciile Comunitare de Utilități Publice;
- b) **Contribuția pentru economia circulară** - contribuția pentru economia circulară se stabilește în baza Ordonanței de urgență a Guvernului nr. 196/2005 privind Fondul de mediu, cu modificările și completările ulterioare. Conform Anexei nr. 2 din același act normativ, valoarea contribuției pentru economia circulară începând cu anul 2020 este de 80 lei/tonă;
- c) **Declarația de impunere a taxei de salubritate** - înscris pe proprie răspundere efectuată de utilizator, respectiv de către proprietarul unui imobil care este simultan și contribuabil fiscal sau de către împuternicitul ori împuterniciții acestuia. Declarația de impunere conține elementele de ordin cantitativ și descriptiv pe baza cărora se va institui taxa de salubritate de către autoritatea publică locală. Declarația de impunere se rectifică ori de câte ori apar modificări ale elementelor de ordin cantitativ și descriptiv;

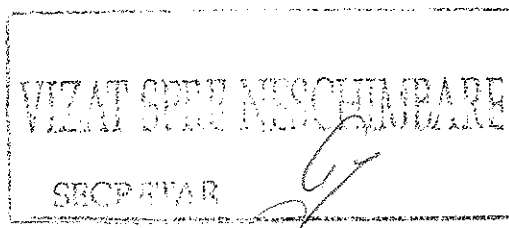

d) **Deținător de deșuri** - producătorul deșeurilor sau persoana fizică sau juridică care se află în posesia acestora;

e) **Imobil** - construcție cu destinație rezidențială, economică sau administrativă (sunt incluse construcțiile destinate activităților/serviciilor comerciale, industriale, desfășurate de profesiile liberale, de instituțiile publice, lăcașele de cult etc.), impozabilă fiscal, identificată prin număr fiscal unic și print-o adresă poștală. Terenul unde se solicită amplasarea de recipiente de colectare a deșeurilor va fi asimilat unui imobil. Utilizarea permanentă, temporară sau intermitentă a unui imobil presupune necondiționat colectarea de deșuri municipale;

f) **„Poluatorul plătește”** - Principiul „poluatorul plătește”, corelat cu responsabilitățile pe care le au din acest punct de vedere atât proprietarul, cât și utilizatorul, prevede necesitatea stabilirii unui cadru legislativ și economic conform căruia costurile aferente daunelor aduse mediului și remedierii acestora trebuie suportate de către cei care au cauzat poluarea. Se implementează în mod obligatoriu conform Ordonanței de urgență a Guvernului nr. 195/2005 privind protecția mediului.

g) **Producător de deșuri** - orice persoană ale cărei activități generează deșuri (producător inițial de deșuri) sau orice persoană care efectuează operațiuni de pretratare, amestecare sau de alt tip, care duc la modificarea naturii sau a compoziției acestor deșuri;

h) **Recipientele de colectare a deșeurilor** - pubele sau containere de volum și caracteristici funcționale destinate colectării separate a fracțiilor de deșuri menajere și similare. Acestea sunt puse la dispoziția utilizatorilor prin intermediul operatorului de salubritate, conform unor reguli de alocare prevăzute în prezentul regulament. Recipientele de colectare sunt validate privind folosința lor de către utilizatori, conform regulilor stabilite în prezentul regulament și sunt atribuite unui anumit loc de consum. Aceste se împart în: 1. recipiente exclusive - alocate spre folosință unui singur utilizator; 2. recipiente partajate (comune) - alocate spre folosință mai multor utilizatori;

i) **Taxa de salubritate** - taxă impusă tuturor utilizatorilor serviciului de salubritate, calculată pe baza atributelor de salubritate declarate, în conformitate cu prezentul regulament. Conform art. 28<sup>18</sup> alin. (1) din Legea serviciului de salubritate a localităților nr. 101/2006, republicată, cu modificările și completările ulterioare, taxa de salubritate poate fi ajustată sau modificată oricând pe parcursul anului;

j) **UAT** - unitate administrativ-teritorială;

k) **Utilizator** - persoană fizică sau juridică ce colectează separat deșeurile generate (menajere ori similare), responsabilă din punct de vedere fiscal, beneficiară în mod individual sau colectiv a unui set de recipiente de colectare autorizate în SMIDS;

l) **Utilizator casnic** - imobilul unde are loc colectarea deșeurilor are destinația de locuință;

m) **Utilizator non-casnic** - imobilul unde are loc colectarea deșeurilor este utilizat pentru desfășurarea activităților de tip economic/administrativ.

## CAPITOLUL II

### MODALITĂȚI DE STABILIRE A TAXEI DE SALUBRIZARE

#### Secțiunea 1 CONDIȚII GENERALE

#### Articolul 3

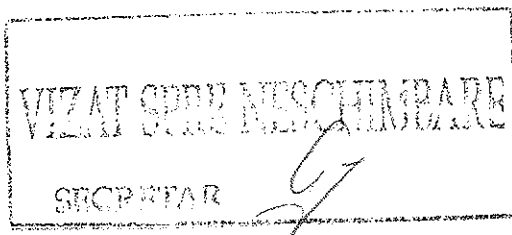

Pe teritoriul administrativ al județului Mureș, se instituie taxa de salubritate pentru susținerea, din veniturile realizate prin aplicarea ei și prin utilizarea integrală a acestora, a următoarelor activități ale serviciului de salubritate:

- i. colectarea separată și transportul separat al deșeurilor municipale și al deșeurilor similare (provenind din activități comerciale din industrie și instituții), inclusiv fracții, colectate separat, fără a aduce atingere fluxului de deșuri de echipamente electrice și electronice, baterii și acumulatori; sunt incluse aici și deșeurile periculoase, menajere și deșeurile voluminoase colectate în cadrul campaniilor de colectare;
- ii. operarea/administrarea stațiilor de transfer zonale pentru deșeurile municipale și deșeurile similare;
- iii. sortarea/transferul deșeurilor municipale și a deșeurilor similare, respectiv tratarea deșeurilor biodegradabile colectate separat prin Stația de Sortare, Compostare și Transfer din localitatea Cristești, județul Mureș;
- iv. tratarea deșeurilor reziduale și a deșeurilor biodegradabile prin Stația de Tratare Mecanico-Biologică localizată în Sânpaul, județul Mureș;
- v. administrarea Depozitului zonal de deșuri din localitatea Sânpaul, județul Mureș;
- vi. dezvoltarea infrastructurii tehnico-edilitare aferente serviciului de salubritate.

#### Articolul 4

(1) Taxa de salubritate se plătește de către beneficiarii serviciului public de salubritate, proprietarii imobilelor, persoane fizice sau juridice, situate pe raza tuturor membrilor asociații din județul Mureș, pentru toate activitățile de salubritate menționate la Articolul 3.

(2) Prin excepție de la alin. (1), în cazul imobilelor proprietate de stat/UAT, beneficiarul serviciului este chiriașul/concesionarul/locatorul/administratorul, etc.

(3) Valoarea taxei se stabilește anual și se aprobă prin hotărâre a Consiliului Local al fiecărei UAT membră a ADI Ecolect Mureș.

(4) Taxa de salubritate poate fi ajustată sau modificată oricând pe parcursul anului.

(5) Urmărirea și încasarea taxei de salubritate se face de către compartimentul desemnat de către Primăria fiecărui UAT, în acest scop.

### Secțiunea a 2-a DECLARAȚII DE IMPUNERE

#### Articolul 5

(1) În vederea calculării taxei de salubritate, proprietarii imobilelor au obligația depunerii:

a) Declarației de impunere, dată pe propria răspundere, conform Anexelor nr. 1-4 la prezentul regulament, în cazul în care nu a fost depusă nici o declarație începând cu anul 2019, precum și în cazul achiziționării unui imobil;

b) Declarației rectificative, conform Anexelor nr. 1-4 la prezentul regulament, în cazul în care au apărut modificări în componența familială față de precedenta declarație, sau în cazul în care au apărut modificări în structura organizatorică a entității.

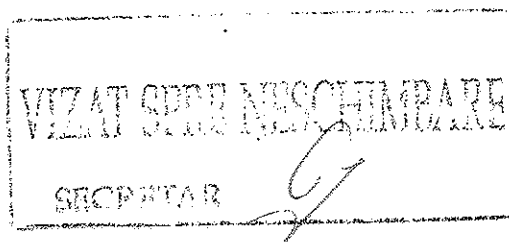

(2) Până la depunerea Declarației de impunere - ce trebuie dată în termen de maxim 30 zile de la data instituirii taxei, în vederea calculării sumelor de plată pentru activitatea de salubritate, proprietarii imobilelor cu destinație de locuință, persoanele fizice vor plăti sumele aferente serviciilor de salubritate pentru 3 persoane aflate în același spațiu de locuit sau conform evidențelor primăriei (în cazul existenței unor asemenea evidențe).

(3) În cazul în care nu intervin modificări în ceea ce privește numărul de persoane declarate sau modificări pe parcursul desfășurării activității, nu este necesară depunerea de noi declarații.

(4) Declarațiile de impunere se depun în termen de 30 de zile de la dobândirea proprietății, de la începerea activității sau a modificării bazei de taxare.

## Articolul 6

(1) Utilizatorii casnici care sunt proprietari de imobile cu destinația de locuință de pe teritoriul administrativ al județului Mureș, au obligația depunerii declarației pentru stabilirea cuantumului taxei de salubritate, conform Anexei nr. 1. Declarația se depune pentru fiecare unitate locativă deținută, fie că este locuită de proprietar, fie că este închiriată altor persoane fizice.

(2) În cazul imobilelor proprietate a persoanelor fizice sau juridice, ce sunt utilizate pentru desfășurarea de profesii liberale (cabinete de avocatură, birouri de expertiză, birouri notariale, birourile executorilor judecătorești, cabinete medicale, etc.), obligația de a declara și achita taxa revine proprietarului imobilului, întrucât persoanele ce desfășoară profesii liberale sunt asimilați utilizatorilor casnici, datorând taxa de salubritate în cuantumul stabilit pentru persoanele fizice în funcție de numărul de membrii sau angajați ce desfășoară profesia respectivă. Persoana fizică sau juridică va depune Declarația de impunere - Anexa 2.

(3) În cazul imobilelor proprietate a persoanelor juridice/fizice, proprietarii de imobile sau care desfășoară activități în imobile închiriate/concesionate/date în administrare/folosință, au obligația de a declara și achita taxa de salubritate revine persoanelor juridice. Se va depune Declarația de impunere - Anexa 3 pentru fiecare imobil.

(4) În cazul imobilelor proprietate a persoanelor fizice/juridice care sunt închiriate, concesionate, date în administrare, folosință persoanelor juridice (inclusiv PFA-uri, II-uri, IF-uri) cu punct de lucru declarat, obligația de a declara existența persoanelor juridice în imobilul aflat în proprietate revine proprietarilor de imobile. Se va depune Declarația pe proprie răspundere - Anexa 4 pentru fiecare imobil.

(5) În cazul imobilelor proprietate a unor persoane juridice aflate sub incidența Legii nr. 85/2014 privind procedurile de prevenire a insolvenței și de insolvență, cu modificările și completările ulterioare, concesionate, închiriate, date în administrare ori în folosință altor entități de drept public sau privat, obligația de a declara și achita taxa de salubritate revine concesionarului, locatarului, titularului dreptului de administrare sau de folosință. Titularul obligației va depune Declarația - Anexa 3 pentru fiecare imobil.

(6) În cazul imobilelor proprietate de stat/UAT, concesionate, închiriate, date în administrare ori în folosință, după caz, oricăror entități, obligația de a declara și achita taxa de salubritate revine concesionarilor, locatarilor, titularilor dreptului de administrare sau de folosință, după caz. În cazul în

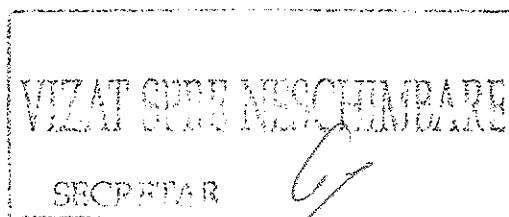

care persoanele de drept public concesionari, locatari, titulari ai dreptului de administrare sau de folosință transmit ulterior altor persoane dreptul de concesiune, închiriere, administrare sau folosință a clădirii, prima entitate care nu este de drept public care a primit dreptul de concesiune, închiriere, administrare sau folosință are obligația de a declara și achita taxa de salubritate.

(7) Pentru imobilele care sunt locuite temporar (case de vacanță, apartamente sau imobile locuite temporar, spații cu destinația de locuință, care nu sunt locuite etc.) și nu sunt imobile de domiciliu sau reședință, obligația de a declara revine proprietarului, taxa lunară fiind calculată luându-se în considerare o singură persoană. Declarația de impunere se depune pentru fiecare unitate locativă deținută - Anexa 1.

(8) Utilizatorii non-casnici au obligația depunerii declarației pentru stabilirea cuantumului taxei de salubritate - Anexa 3 pentru toate punctele de lucru în care desfășoară activități (economice sau de altă natură) pe teritoriul administrativ al județului Mureș. Declarația de impunere se depune pentru fiecare imobil.

(9) Obligația depunerii Declarației de impunere pentru stabilirea cuantumului taxei și a achitării acesteia revine reprezentantului legal al persoanei juridice.

(10) Declarațiile pentru stabilirea cuantumului taxei de salubritate se depun în două exemplare însoțite de copie după actul de identitate/de înființare, la Direcția/Compartimentul/Persona responsabilă pentru Taxe și Impozite din cadrul Primăriei municipiului/orașului/comunei pe raza căreia persoanele fizice/juridice au domiciliul/reședința/sediul/dețin proprietatea.

(11) Ca urmare a depunerii declarației, beneficiarii serviciului, conform art. 2, vor primi decizia de impunere în care se va specifica valoarea taxei de salubritate datorată pentru anul în curs. Cuantumul taxei de salubritate se va publica la sediul fiecărei primării din județul Mureș, pe site-ul acesteia și/sau în mass-media locală.

(12) În cazul neprimirii deciziei de impunere până la finele primului trimestru, obligația de plată subzistă, utilizatorii casnici și non-casnici având obligația de a consulta site-ul/avizierul fiecărei primării din județul Mureș.

(13) Declarațiile pentru stabilirea cuantumului taxei de salubritate pot fi modificate, la cerere, pe parcursul anului, prin depunerea unor declarații rectificative, prin bifarea corespunzătoare a Declarațiilor 1-4, după caz.

(14) Declarațiile rectificative se depun în termen de 30 de zile de la data apariției oricărei modificări a datelor declarației inițiale, urmând ca modificarea taxei de salubritate să se efectueze în maximum 30 zile calendaristice de la data depunerii declarației rectificative.

(15) Pentru utilizatorii casnici care locuiesc la bloc, Declarația de impunere și Declarațiile rectificative pot fi depuse și la Asociația de proprietari de care aparțin, în baza contractului/protocolului de colaborare încheiat de Primăria localității în care se află Asociația, cu Asociația, urmând ca aceasta din urmă să le înainteze la primărie în maxim 3 zile.

## Articolul 7

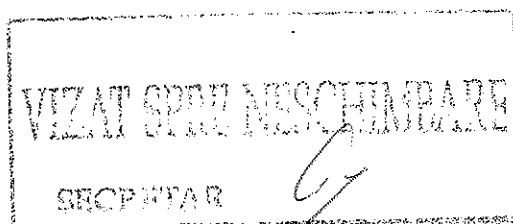

(1) În cazul nedeunerii Declarației pentru stabilirea cuantumului taxei de salubritate, obligația de plată va fi stabilită din oficiu de către fiecare UAT, în termen de cel mult 30 de zile de la depășirea termenului de depunere a declarației de impunere, prin aplicarea corecțiilor stabilite conform Capitolului VIII „SANCTIUNI” din prezentul regulament.

(2) Stabilirea din oficiu a taxei de salubritate se face prin emiterea unor decizii de impunere emise în condițiile Codului de Procedură Fiscală.

(3) Proprietarii care declară că un anumit imobil este nelocuit/nefuncțional, vor datora taxa de salubritate pentru imobil, respectiv pentru o persoană.

### CAPITOLUL III MODALITĂȚI DE GESTIUNE A RECIPIENȚILOR

#### Articolul 8

(1) Recipientele sunt amplasate pe domeniul privat (în cazul recipientelor exclusive și a celor de pe platformele de colectare private) sau pe domeniul public - recipientele partajate de la platformele publice.

(2) Folosirea acestora de către utilizatori se face conform instrucțiunilor prezentate pe site-ul [www.adiecolectms.ro](http://www.adiecolectms.ro). Schimbarea lor gratuită la cererea utilizatorilor este permisă doar în cazul deteriorării lor din exploatare.

(3) Nerespectarea modului de folosire al recipientelor de către beneficiari care are ca rezultat deteriorări ale acestora atrage răspunderea materială a utilizatorului/utilizatorilor. Constatarea deteriorării din culpa utilizatorului se face de către personalul Operatorului conform Procedurii de Constatare a operatorului aprobată de ADI Ecolect Mureș.

(4) Golirea conținutului recipientelor de colectare separată a deșeurilor se face conform unui calendar de treceri a operatorului prevăzut în Regulamentul de Salubritate al Județului Mureș. Pentru recipientele amplasate pe proprietatea privată, responsabilitatea prezentării pe domeniul public în ziua de golire revine exclusiv utilizatorilor.

### CAPITOLUL IV OBLIGAȚII, REGLEMENTĂRI FISCALE

#### Secțiunea 1 CONDIȚII GENERALE PRIVIND OBLIGAȚIILE ȘI REGLEMENTĂRILE FISCALE

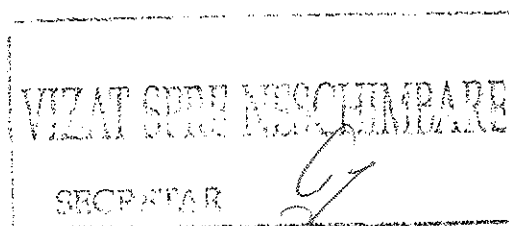

## Articolul 9

În vederea calculării sumelor de plată pentru activitatea de salubritate, proprietarii imobilelor cu destinație de locuință, persoane fizice, vor plăti sumele aferente serviciilor de salubritate pentru o medie de 3 persoane aflate în același spațiu de locuit, până la depunerea Declarației de impunere. Se vor respecta termenele limită de depunere a declarațiilor de impunere conform art. 18 alin. (1) din prezentul regulament.

## Secțiunea a 2-a MODALITATEA DE CALCUL A TAXEI DE SALUBRIZARE

### Articolul 10

- (1) Conform proiectului SMIDS Mureș, taxa de salubritate este stabilită pentru:
  - a) persoane fizice (populație/utilizatori casnici);
  - b) persoane juridice (agenți economici/utilizatori non-casnici).
- (2) Taxa de salubritate pentru persoanele fizice este diferențiată în funcție de mediul în care locuiesc:
  - i. Mediul urban;
  - ii. Mediul rural.
- (3) Taxa de salubritate pentru persoanele juridice este unică, indiferent de mediul în care își desfășoară activitatea.
- (4) Taxa de salubritate include două componente principale:
  - i. Componenta locală;
  - ii. Componenta județeană.
    - i. **Componenta locală, care este colectată de fiecare UAT și rămâne la dispoziția acestuia, cu următoarea subcomponentă:**
      - a) **TLO - Componenta locală de operare** (destinată pentru plata costurilor de operare și întreținere a activităților de colectare separată, transport separat, transfer separat și transport separat după transfer, dacă acesta din urmă este efectuat de operatorul zonal de colectare și este stabilită pe baza tarifelor propuse în conformitate cu contractele încheiate cu operatorii.
    - ii. **Componenta județeană, care se colectează de fiecare UAT și se transferă către Consiliul Județean Mureș, cu următoarele subcomponente:**
      - a) **TJO - Componenta județeană de operare**, (destinată pentru plata operatorilor desemnați ai infrastructurii județene de gestionare a deșeurilor realizate prin proiectul SMIDS Mureș - respectiv a operatorului stației de sortare, transfer, compostare de la Cristești, a operatorului stației de tratare mecanico-biologică de la Sînpaul, a operatorului depozitului zonal Sînpaul și pentru transportul de la stațiile de transfer zonale, după caz), stabilită în baza tarifelor propuse în conformitate cu Contractele încheiate cu Operatorii stațiilor de tratare (respectiv cu operatorul stației de sortare, transfer, compostare și operatorul stației TMB) și a Operatorului depozitului de deșeuri nepericuloase;
      - b) **TJI - Componenta județeană de înlocuire și dezvoltare**, care corespunde recuperării uzurii morale și fizice a elementelor infrastructurii, precum și finanțării obiectivelor de dezvoltare aprobate;
      - c) **TJC - Componenta județeană corespunzătoare contribuției pentru economia circulară datorată la Fondul de mediu**, potrivit prevederilor de la art. 9 alin. (1) lit. c) din Ordonanța de urgență

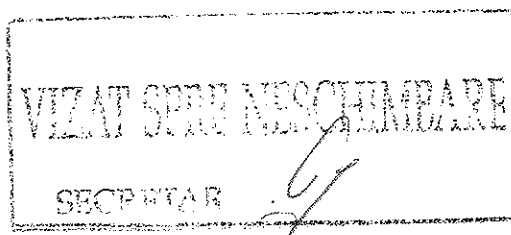



a Guvernului nr. 196/2005, conform căreia contribuția pentru economia circulară este încasată de la proprietarii sau, după caz, administratorii de depozite pentru deșeurile municipale, deșeuri din construcții și desființări, destinate a fi eliminate prin depozitare, în cuantumul prevăzut în Anexa nr. 2 din același act normativ.

## Articolul 11

(1) Taxa de salubritate se recalculează de către ADI Ecolect Mureș și se aprobă conform prevederilor legale în vigoare, în funcție de actualizările/modificările intervenite în structura componentelor acestei taxe.

(2) Nivelul anual al taxei se va stabili luându-se în calcul următoarele elemente:

I. datele colectate și centralizate de către ADI Ecolect Mureș, din rapoartele operatorilor prevăzute în contractele de operare aferente SMIDS Mureș cu privire la cantitățile de deșeuri provenite de la utilizatorii casnici și de la utilizatorii non-casnici (măsurate prin cântărire încadrul fiecărui flux separat de deșeuri);

II. datele cu privire la compoziția deșeurilor, rezultate din analizele prevăzute în contractele de operare;

III. populația județului Mureș;

IV. prevederile Ordinului președintelui A.N.R.S.C. nr. 640/2022 privind aprobarea Normelor metodologice de stabilire, ajustare sau modificare a tarifelor pentru activitățile de salubritate, precum și de calculare a tarifelor/taxelor distincte pentru gestionarea deșeurilor și a taxelor de salubritate;

V. tarifele pe categorii și tipuri de deșeuri și pe activități specifice distincte din cadrul SMIDS Mureș;

VI. contribuțiile la Fondul de mediu, actualizate conform Ordonanței de urgență a Guvernului nr. 196/2005, cu modificările și completările ulterioare;

VII. Obiectivele actualizate în fiecare an, în baza prevederilor din Ordonanța de urgență nr. 92/2021 privind regimul deșeurilor, cu modificările și completările ulterioare, precum și în baza Legii nr. 249/2015 privind modalitatea de gestionare a ambalajelor și a deșeurilor de ambalaje, cu modificările și completările ulterioare.

## Articolul 12

Taxa de salubritate se exprimă în următoarele unități de măsură:

a) pentru utilizatorii casnici, atât din mediul rural, cât și din mediul urban: [(lei/persoana/lună)];

b) pentru utilizatorii non-casnici: [(lei/mc)], respectiv [(lei/to)].

## Articolul 13

(1) Taxa de salubritate nu poate depăși, decât în mod temeinic justificat, în baza unui studiu de fundamentare adecvat și cu luarea în considerare a modelului de analiză financiară din Analiza cost-beneficiu aferentă Aplicației de finanțare, nivelul maxim prevăzut în Planul de evoluție a tarifelor, anexă a Contractului de finanțare nr. 99065 din 30.06.2010. Planul tarifar actualizat de către MFE este cuprins în Anexa 6.

(2) La stabilirea taxei se va considera asigurarea suportabilității de către utilizatori, așa cum aceasta a fost definită în Aplicația de finanțare.

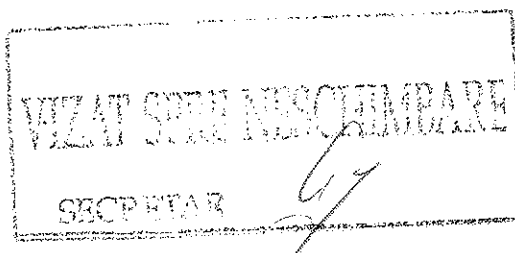

#### Articolul 14

(1) Colectarea, transportul și eliminarea deșeurilor provenite de la utilizatorii casnici și non-casnici, generate de activități de amenajare și/sau reabilitare interioară a spațiilor aflate în proprietatea lor, se va realiza în baza unui contract încheiat direct între operatorul de salubritate și generatorii de deșeuri. Colectarea deșeurilor de la evenimente speciale, a deșeurilor abandonate, se va realiza pe baza unui contract încheiat între generatorul de deșeuri și UAT.

(2) Pentru aceste activități se va plăti un tarif stabilit de către autoritatea publică locală pe raza căruia se generează deșeurile, calculat pe baza tarifului operatorului de salubritate și care va corespunde prevederilor din Contractele de delegare semnate.

(3) Operatorii licențiați pentru desfășurarea activității de colectare separată și transport separat al deșeurilor, cu excepția deșeurilor periculoase cu regim special, au obligația să colecteze deșeurile abandonate și, în cazul în care producătorul/deținătorul de deșeuri este necunoscut, cheltuielile legate de curățarea și refacerea mediului, precum și cele de transport, valorificare, recuperare/reciclare, eliminare sunt suportate de către autoritatea administrației publice locale.

(4) Tarifele de colectare vor fi cele din contractele de colectare separată și de transport și depozitare la depozitul zonal. După identificarea producătorului/deținătorului de deșeuri, acesta este obligat să suporte atât cheltuielile efectuate de autoritatea administrației publice locale, cât și sancțiunile contravenționale.

#### Articolul 15

(1) Taxa de salubritate se actualizează/modifică și se aprobă până la 31 decembrie al anului în curs, pentru anul următor.

(2) Este posibilă actualizarea/modificarea și atunci când circumstanțele o impun. Actualizarea și modificarea se realizează cu aplicarea prevederilor legale în vigoare, în condițiile stabilite în Ordinul nr. 640/2022 al Președintelui A.N.R.S.C. și cu considerarea tuturor clauzelor prevăzute în contractele de delegare atribuite privind modificarea tarifelor de operare.

## CAPITOLUL V TERMENE ȘI MODALITĂȚI DE PLATĂ A TAXEI DE SALUBRIZARE

#### Articolul 16

(1) Taxa de salubritate se datorează anual cu termen de plată integral sau semestrial, până la 31.03 pentru lunile ianuarie-iunie ale anului respectiv și până la data de 31.09 ale anului respectiv pentru lunile iulie-decembrie.

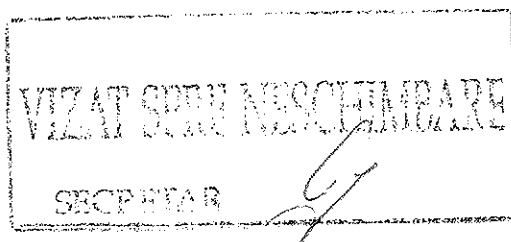

(2) În cazul în care intrarea în vigoare a taxei se produce între intervalele precizate mai sus, prima plată a taxei se datorează la termenul imediat următor, pentru întreaga perioadă cuprinsă între momentul intrării în vigoare a taxei și termenul imediat următor.

(3) Cu titlu de excepție, utilizatorii casnici și non-casnici care au dobândit/finalizat imobile după data depunerii declarației prevăzută la art. 6 alin. (1) din regulament, au obligația depunerii declarației în termen de 30 de zile de la data dobândirii/finalizării și datorează taxa de salubritate începând cu data de întâi a lunii care urmează lunii în care au dobândit/finalizat imobilul.

(4) Taxa se calculează/datorează proporțional cu numărul lunilor rămase din anul în curs.

(5) Neplata taxei la termenele stabilite, respectiv întârzierea la plată atrage după sine calculul și plata majorărilor de întârziere în conformitate cu legislația fiscală incidentă.

(6) Taxă de salubritate plătită în plus se deduce sau se restituie, după caz, în conformitate cu legislația fiscală incidentă.

(7) Pentru recuperarea sumelor datorate cu titlu de taxă de salubritate se aplică măsurile de urmărire și executare silită în conformitate cu legislația fiscală incidentă.

(8) Taxa de salubritate se încasează prin casieriile UAT-urilor, în conturile indicate de acestea sau prin alte modalități stabilite de UAT-urile membre ale ADI Ecolect Mureș, la oficiile poștale de pe raza județului Mureș.

(9) Taxa de salubritate se colectează începând cu data comunicării deciziilor de impunere transmise fiecărui beneficiar/utilizator, conform termenelor de plată de la alin. (1) al prezentului articol.

#### Articolul 17

(1) Cetățenilor care lipsesc din localitate cel puțin 90 de zile consecutive dintr-un an calendaristic și probează acest fapt cu documente justificative de tip viză de flotant, contracte de muncă în străinătate sau alte documente justificative, li se va recalcula taxa de salubritate datorată.

(2) În cazuri de deces/instrăinare a imobilului/radiere a societății, taxa de salubritate va fi sistată sau valoarea ei va fi modificată, începând cu data de întâi a lunii următoare celei în care se vor depune în acest sens documente justificative.

(3) În cazurile de deces, depunerea acestor documente justificative, precum și întocmirea și depunerea Declarației rectificative, poate fi făcută de către un alt membru al familiei, și în perioada premergătoare finalizării procedurilor legale succesoriale pentru imobilul respectiv. În toate celelalte cazuri aceste demersuri vor fi făcute de către proprietarul bunului instrăinat sau de către reprezentantul legal al agentului economic care a fost radiat din Registrul Comerțului.

## CAPITOLUL VI GESTIONAREA VENITURILOR ȘI A CHELTUIELILOR AFERENTE SERVICIULUI DE SALUBRIZARE

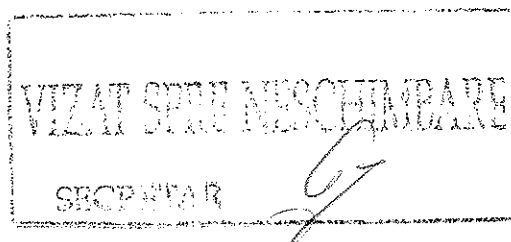

## Articolul 18

(1) Fiecare UAT, are obligația să colecteze taxa stabilită pentru serviciul de salubritate conform prevederilor din prezentul regulament.

(2) Plata contravalorii activităților de salubritate prestate la nivel local, se realizează de către fiecare UAT, în conformitate cu mecanismele și procedurile de plată stipulate în contractele de colectare semnate, în baza avizului dat de către ADI Ecolect Mureș.

(3) Plata contravalorii activităților de salubritate prestate la nivel județean se realizează de către Consiliul Județean Mureș, în conformitate cu mecanismele și procedurile de plata stipulate în contractele de delegare prin concesiune semnate, în baza avizului dat de către ADI Ecolect Mureș.

(4) Plata contribuției pentru economie circulară (CEC) către Fondul de Mediu datorată anual, se face de către Consiliul Județean Mureș lunar, până cel târziu în data de 25 ale lunii următoare celei pentru care este datorată plata, în baza cantităților certificate de ADI Ecolect Mureș, elaborate în conformitate cu datele măsurate și cuprinse în Rapoartele lunare.

(5) Conform Anexei nr. 2 din O.U.G. nr. 196/2005 privind Fondul de Mediu, cu modificările și completările ulterioare, începând cu anul 2020, valoarea contribuției pentru economia circulară pentru deșeurile municipale, deșeurile din construcții și desființări, destinate a fi eliminate prin depozitare, este de **80/lei tonă**.

(6) Plata contribuției pentru nerealizarea obiectivelor de reducere (CNOR) a cantităților de deșuri eliminate prin depozitare se face anual de către fiecare UAT în parte, în baza certificatelor emise de către ADI Ecolect Mureș, în conformitate cu datele măsurate și verificate, cuprinse în rapoartele întocmite lunar și anual.

## CAPITOLUL VII FACILITĂȚI PRIVIND PLATA TAXEI DE SALUBRIZARE

### Articolul 19

Consiliile locale, în calitate de autorități deliberative, pot acorda scutiri sau reduceri la plata taxei de salubritate, conform prevederilor actelor normative. Sunt scutite de la plata taxei de salubritate următoarele categorii de persoane fizice:

- a) Veteranii de război, vădulele de război și vădulele nrecăsătorite ale veteranilor de război;
- b) Persoanele fizice prevăzute la art. 1 al Decretului - Lege nr. 118/1990, republicat, cu modificările și completările ulterioare, privind acordarea unor drepturi persoanelor persecutate din motive politice de dictatura instaurată cu începere de la 6 martie 1945, precum și celor deportate în străinătate ori constituite în prizonieri;
- c) Persoane cu handicap grav sau accentuat, persoana încadrată în gradul I de invaliditate.

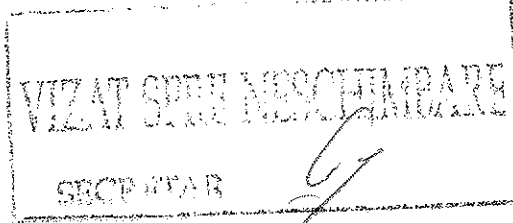

## CAPITOLUL VIII SANȚIUNI

### Articolul 20

(1) Declarațiile de impunere/declarațiile rectificative depuse după expirarea termenelor stabilite, declarațiile incomplete și/sau neconforme cu datele reale se sancționează în condițiile legii.

(2) Stabilirea taxei de salubritate în baza declarațiilor se va face sub rezerva verificării ulterioare. În cazul declarării unor date eronate sau false privind numărul de persoane sau a altor informații necesare calculării taxei, obligația de plată se va stabili retroactiv, începând cu data la care taxa a fost datorată, pe baza datelor furnizate de asociațiile de proprietari, de Serviciul public comunitar local de evidență a persoanelor Mureș. Declararea unor informații neconforme cu realitatea, atrage răspunderea contravențională sau penală după caz.

(3) Neplata taxei la termenele stabilite, respectiv întârzierea la plată, atrage după sine calculul și plata majorărilor de întârziere, precum și aplicarea măsurilor de executare silită prevăzute de legislația în vigoare.

(4) Sancțiunile se aplică din proprie inițiativă a autorităților administrației publice, ținându-se cont de faptul că valoarea taxei de salubritate va putea fi ajustată sau modificată oricând pe parcursul anului.

(5) Conform art. 8 alin. (1) din Ordinul Președintelui A.N.R.S.C. nr. 640/2022, în aplicarea dispozițiilor art. 17 alin. (5) lit. i) din Ordonanța de urgență a Guvernului nr. 92/2021, coroborat cu art. 3 alin. (1) din Legea nr. 51/2006, republicată, cu modificările și completările ulterioare, atât unitățile administrativ-teritoriale, cât și ADI Ecolect Mureș, în baza mandatelor acordate acestora prin hotărârile adoptate de autoritățile deliberative ale unităților administrativ-teritoriale membre, au obligația de a sancționa utilizatorii care nu separă corect deșeurile, conform tarifelor stabilite și aprobate pentru separarea incorectă a fracțiilor de deșeurii municipale, în baza dispozițiilor alin. (6) din prezentul articol.

(6) Conform art. 8 alin. (3) raportat la dispozițiile alin. (2) al aceluiași articol din Ordinul Președintelui A.N.R.S.C. nr. 640/2022, în modalitatea de plată prin taxă, aceasta nu se fundamentează de operatori și se stabilește de către autoritățile administrației publice locale ale unității/subdiviziunii administrativ-teritoriale la un nivel de până la 2 ori mai mare decât taxa de salubritate pentru separarea incorectă a fracțiilor de deșeurii municipale.

## CAPITOLUL IX DISPOZIȚII FINALE

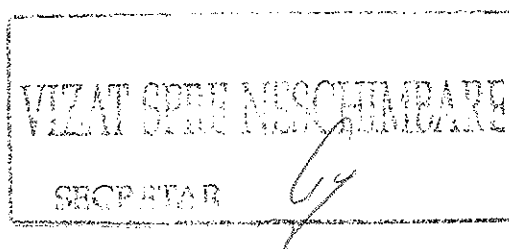

## Articolul 21

(1) În conformitate cu art. 30 din Legea nr. 273/2006 privind finanțele publice locale, cu modificările și completările ulterioare, prezentul regulament se aprobă de către toate unitățile administrativ teritoriale membre ale ADI Ecolect Mureș.

(2) Anexele 1 - 7 fac parte integrantă din prezentul regulament.

(3) Cuantumul taxelor se stabilește anual și se poate ajusta sau modifica oricând pe parcursul anului, iar veniturile obținute din acestea se utilizează integral pentru acoperirea cheltuielilor efectuate pentru înființarea serviciului public de salubritate de interes local, precum și pentru finanțarea cheltuielilor curente de întreținere și funcționare a acestui serviciu.

(4) Prin regulamentul aprobat se stabilesc condițiile în care se pot institui taxele, modul de instituire și administrare a taxei de salubritate.

(5) Hotărârile luate de autoritățile deliberative, în legătură cu perceperea taxelor de la persoanele fizice și juridice plătitoare, vor fi afișate la sediul acestora și publicate pe pagina de internet sau în presă.

(6) Împotriva acestor hotărâri persoanele interesate pot face contestație în termen de 15 zile de la afișarea sau publicarea acestora. După expirarea acestui termen, autoritatea deliberativă care a adoptat hotărârea se întrunește și deliberează asupra contestațiilor primite.

(7) Taxele de salubritate se fac venit la bugetul local și se încasează numai de la persoanele fizice și juridice care beneficiază de serviciul public de salubritate.

## CAPITOLUL X ANEXE

**ANEXA 1 - Declarație pe proprie răspundere, de impunere în vederea stabilirii cuantumului taxei de salubritate datorată de proprietarii de imobile persoane fizice pentru locuința proprie și cele închiriate persoanelor fizice**

*Notă:* Din categoria persoanelor fizice fac parte proprietarii de imobile, concesionari, locatari, titularii ai dreptului de administrare sau de folosință a locuințelor proprietate de stat/UAT.

U.A.T. _____ 1	Anexa
<b>DECLARAȚIE PE PROPRIE RĂSPUNDERE,</b> <b>de impunere în vederea stabilirii cuantumului taxei de salubritate datorată de</b> <b>proprietarii de imobile persoane fizice pentru locuința proprie și cele închiriate persoanelor</b> <b>fizice</b>	
INIȚIALĂ <input type="checkbox"/>	
(în cazul în care NU a fost depusă nici o declarație începând cu anul 2019)	

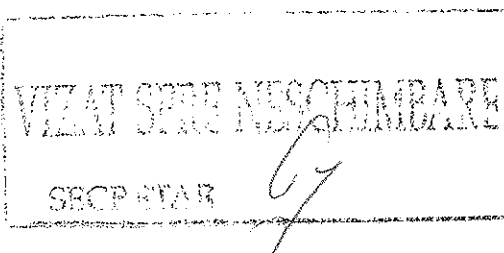

**RECTIFICATIVĂ**

(în cazul în care s-a modificat numărul de persoane din cadrul unității locative față de declarația inițială)

Subsemnatul (a) \_\_\_\_\_ având calitatea de \_\_\_\_\_,

(în cazul locuințelor proprietate de stat/UAT) al imobilului\* situat în localitatea \_\_\_\_\_, sat. \_\_\_\_\_, str. \_\_\_\_\_, nr. \_\_\_\_\_, bl. \_\_\_\_\_, sc. \_\_\_\_\_, et. \_\_\_\_\_ ap \_\_\_\_\_, domiciliat(ă) în localitatea \_\_\_\_\_, str. \_\_\_\_\_, nr. \_\_\_\_\_, bl. \_\_\_\_\_, sc. \_\_\_\_\_, et. \_\_\_\_\_ ap \_\_\_\_\_, posesor al \_\_\_\_\_, seria \_\_\_\_\_, nr. \_\_\_\_\_, C.N.P. \_\_\_\_\_, declar pe proprie răspundere

că unitatea locativă are în componență un număr de:

Locatari stabili		[pers]
Chiriași		[pers]
Flotanți		[pers]

*Declar pe proprie răspundere, cunoscând prevederile art. 326 Cod Penal referitoare la falsul în declarații, că toate datele furnizate în această declarație precum și documentele atașate sunt conforme cu realitatea, totodată îmi exprim acordul ca, unitatea administrativ teritorială \_\_\_\_\_ să colecteze și să prelucreze datele mele cu caracter personal și a celor declarate de mine (conform Legii nr. 190/2018 privind măsuri de punere în aplicare a Regulamentului (UE) 2016/679 al Parlamentului European și al Consiliului din 27 aprilie 2016 privind protecția persoanelor fizice în ceea ce privește prelucrarea datelor cu caracter personal și privind libera circulație a acestor date.*

Temeiul prelucrării este realizat în baza dispozițiilor legale în vigoare și are la bază interesul public care rezultă din exercitarea autorității publice cu care este investită unitatea administrativ teritorială.

În cazul în care intervin modificări în datele prevăzute în declarație, se va depune o declarație rectificativă în termen de 30 de zile de la data apariției modificărilor respective.

Am fost informat cu privire la valoarea taxei pentru anul 2023 și a cantității luate în calcul pentru determinarea taxei, de \_\_\_\_\_ kg/pers/lună.

Data declarației \_\_\_\_\_

Semnătura \_\_\_\_\_

Telefon \_\_\_\_\_

E-mail \_\_\_\_\_

*Vă rugăm printați și semnați declarația. Aceasta se va transmite pe adresa e-mail de pe site-ul instituției sau se va putea depune la registratura primăriei.*

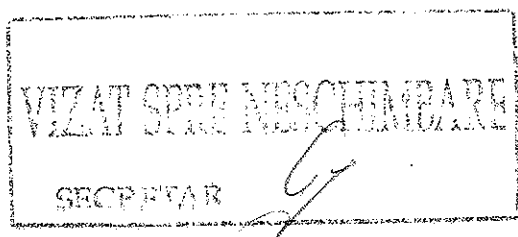

**ANEXA 2 - Declarația pe proprie răspundere, de impunere în vederea stabilirii cuantumului taxei de salubritate datorată de persoane fizice/juridice proprietari de imobile, închiriate persoanelor ce desfășoară profesii liberale**

Notă: Din categoria persoanelor juridice ce desfășoară profesii liberale fac parte următoarele profesii/ocupații: arhitect, asistent medical, avocat, contabil, medic, notar public, traducător etc., ținând cont de lista orientativă publicată pe site-ul Oficiului Național al Registrului Comerțului<sup>1</sup>.

U.A.T. _____ 2	Anexa	
<b>DECLARAȚIE PE PROPRIE RĂSPUNDERE,</b> <b>de impunere în vederea stabilirii cuantumului taxei de salubritate datorată de persoane fizice/juridice proprietari de imobile, închiriate persoanelor ce desfășoară profesii liberale</b>		
INIȚIALĂ <input type="checkbox"/> (în cazul în care NU a fost depusă nici o declarație începând cu anul 2019)		
RECTIFICATIVĂ <input type="checkbox"/> (în cazul în care s-a modificat numărul de persoane din cadrul unității locative față de declarația inițială)		
Subsemnatul/(a) _____ CNP _____, BI/CI _____, seria _____, nr. _____, domiciliat(ă) în localitatea _____, str. _____, nr. _____, bl. _____, sc. _____, et. _____ ap. _____, în calitate de reprezentant al _____, cu sediul în localitatea _____, str. _____, nr. _____, bl. _____, sc. _____, et. _____ ap. _____, declar pe proprie răspundere că unitatea locativă are în componență un număr de:		
Locatari stabili		[pers]
Chiriași		[pers]
Flotanți		[pers]
<p><i>Declar pe proprie răspundere, cunoscând prevederile art. 326 Cod Penal referitoare la falsul în declarații, că toate datele furnizate în această declarație precum și documentele atașate sunt conforme cu realitatea, totodată îmi exprim acordul ca, unitatea administrativ teritorială _____ să colecteze și să prelucreze datele mele cu caracter personal și a celor declarate de mine (conform Legii nr. 190/2018 privind măsuri de punere în aplicare a Regulamentului (UE) 2016/679 al Parlamentului European și al Consiliului din 27 aprilie 2016 privind protecția persoanelor fizice în ceea ce privește prelucrarea datelor cu caracter personal și privind libera circulație a acestor date.</i></p>		

<sup>1</sup> Link accesare: <https://www.onrc.ro/index.php/ro/inmatriculari/persoane-fizice/lista-orientativa-a-profesiilor-liberale>

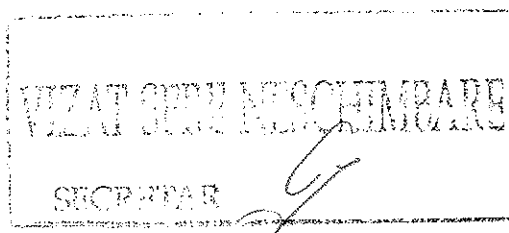



Temeiul prelucrării este realizat în baza dispozițiilor legale în vigoare și are la bază interesul public care rezultă din exercitarea autorității publice cu care este investită unitatea administrativ teritorială.

În cazul în care intervin modificări în datele prevăzute în declarație, se va depune o declarație rectificativă în termen de 30 de zile de la data apariției modificărilor respective.

Am fost informat cu privire la valoarea taxei pentru anul 2023 și a cantității luate în calcul pentru determinarea taxei, de \_\_\_\_ kg/pers/lună.

Data declarației \_\_\_\_\_

Semnătura \_\_\_\_\_

Telefon \_\_\_\_\_

E-mail \_\_\_\_\_

*Vă rugăm printați și semnați declarația. Aceasta se va transmite pe adresa e-mail de pe site-ul instituției sau se va putea depune la registratura primăriei.*

**ANEXA 3 - Declarație pe proprie răspundere, de impunere în vederea stabilirii cuantumului taxei de salubritate datorată de persoane juridice (proprietari de imobile sau care desfășoară activități în imobile închiriate)**

U.A.T. \_\_\_\_\_

Anexa 3

**DECLARAȚIE PE PROPRIE RĂSPUNDERE,**  
de impunere în vederea stabilirii cuantumului taxei de salubritate datorată de  
persoane juridice (proprietari de imobile sau care desfășoară activități în imobile închiriate)

INIȚIALĂ

(în cazul în care NU a fost depusă nici o declarație începând cu anul 2019)

RECTIFICATIVĂ

(în cazul în care s-a modificat situația persoanei juridice)

Subsemnatul \_\_\_\_\_, CNP \_\_\_\_\_, BI/CI \_\_\_\_\_, seria \_\_\_\_\_, nr. \_\_\_\_\_, în calitate de reprezentant al \_\_\_\_\_, cu sediul în localitatea \_\_\_\_\_, str. \_\_\_\_\_, nr. \_\_\_\_\_, bl. \_\_\_\_\_, sc. \_\_\_\_\_, ap. \_\_\_\_\_, C.U.I. \_\_\_\_\_, înregistrată la Registrul Comerțului sub nr. \_\_\_\_\_, declar pe proprie răspundere că (se completează în funcție de specificul activității):

Adresă punct de lucru: localitatea \_\_\_\_\_, str. \_\_\_\_\_, nr. \_\_\_\_\_, bl. \_\_\_\_\_, sc. \_\_\_\_\_, ap. \_\_\_\_\_.

Selecțai specificul activității prin asimilare și completați datele aferente (date anuale):

**A. Calcul generare a deșeurilor în funcție de destinația clădirii - cantitate minimă:**

Nr. crt.	Destinația clădirii	Unitate de măsură specifică (U <sub>ms</sub> )	Indice de producere (kg/U <sub>ms</sub> )/zi	Introduceți valoarea U <sub>ms</sub>	TOTAL (indice de producere kg/zi) - valori minime -
1.	Administrativă+birouri	1 m <sup>2</sup>	0,06		
2.	Industrială+depozite	1 m <sup>2</sup>	0,14		
3.	Magazin	1 m <sup>2</sup>	0,25		
4.	Restaurant	masă preparată	1,34		
5.	Școală	elev	0,15		
6.	Spital	pat	5,07		
7.	Internat și cămin	persoană	2,10		
8.	Casă de odihnă	persoană	1,89		
9.	Grădiniță	persoană	1,89		
10.	Aziluri de bătrâni	persoană	1,89		
11.	Hotel categoria I-a	cameră	1,89		
		masă preparată	1,26		
12.	Hotel alte categorii	cameră	0,94		
		masă preparată	0,63		
13.	Motel	cameră	1,34		
14.	Camping pentru rulote	remorcă	4,20		

(Se va completa tabelul la secțiunea/ile corespunzătoare în cazul în care estimați că valorile minime sunt conforme cu realitatea)

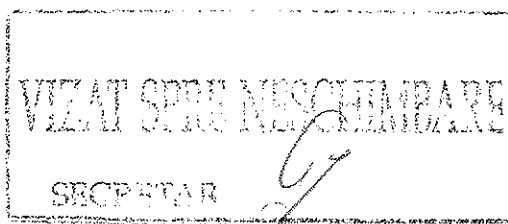

- a.1) Total cantitate deșeuri \_\_\_\_\_ [kg/an] conform indicelui de generare minim;  
a.2) Total cantitate deșeuri \_\_\_\_\_ [to/an] conform indicelui de generare minim;  
a.3) Cantitate finală \_\_\_\_\_ [mc/an] - în baza acestei cantități se va stabili cuantumul  
taxei de salubritate (cantitate stabilită conform factor de conversie 1 mc = 0,590 tona).

**B. Calcul generare deșeuri conform estimării proprii, bazat pe declarația pe propria răspundere, în cazul în care estimați că produceți o cantitate mai mare sau mai mică de deșeuri [kg/zi] sau activitatea dumneavoastră nu o puteți asimila conform standardului de calcul**

b.1) Estimare cantitate deșeuri - unitate de măsură [kg]

Cantitate deșeuri		[kg/zi]*
Total cantitate deșeuri		[kg/an]

- b.2) Total cantitate deșeuri \_\_\_\_\_ [to/an] conform cantității declarate;  
b.3) Cantitate finală \_\_\_\_\_ [mc/an] - în baza acestei cantități se va stabili cuantumul  
taxei de salubritate (cantitate stabilită conform factor de conversie 1 mc = 0,590 tona).

*(Se va completa în cazul în care estimați că produceți o cantitate mai mare de deșeuri [kg/zi])\**

**ATENȚIE!** Vă rugăm completați numai litera A sau B, după caz.

Declarația nu va fi luată în considerare în cazul completării atât a tabelului, cât și a estimării proprii.

Am fost informat cu privire la valoarea taxei pentru anul 2023.

*Declar pe proprie răspundere, cunoscând prevederile art. 326 Cod Penal referitoare la falsul în declarații, că toate datele furnizate în această declarație precum și documentele atașate sunt conforme cu realitatea, totodată îmi exprim acordul ca, unitatea administrativ teritorială \_\_\_\_\_ să colecteze și să prelucreze datele mele cu caracter personal și a celor declarate de mine (conform Legii nr. 190/2018 privind măsuri de punere în aplicare a Regulamentului (UE) 2016/679 al Parlamentului European și al Consiliului din 27 aprilie 2016 privind protecția persoanelor fizice în ceea ce privește prelucrarea datelor cu caracter personal și privind libera circulație a acestor date.*

Data declarației \_\_\_\_\_

Semnătura \_\_\_\_\_

Telefon \_\_\_\_\_

E-mail \_\_\_\_\_

Vă rugăm printați și semnați declarația. Aceasta se va transmite pe adresa e-mail de pe site-ul instituției sau se va putea depune la registratura primăriei.

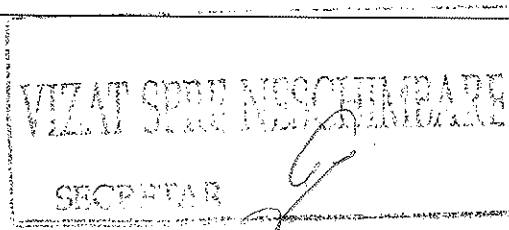

**ANEXA 4 - Declarație pe proprie răspundere, completată de proprietarii de imobile persoane fizice/juridice pentru spațiile închiriate/concesionate/date în administrare/folosință persoanelor juridice cu punct de lucru (inclusiv PFA-uri, II-uri, IF-uri)**

U.A.T. _____	Anexa 4																					
<p><b>DECLARAȚIE PE PROPRIE RĂSPUNDERE,</b>  <b>completată de proprietarii de imobile persoane fizice/juridice pentru</b>  <b>spațiile închiriate/concesionate/date în administrare/folosință</b>  <b>persoanelor juridice cu punct de lucru (inclusiv PFA-uri, II-uri, IF-uri)</b></p>																						
<p><b>INIȚIALĂ</b> <input type="checkbox"/>                  (în cazul în care NU a fost depusă nici o declarație începând cu anul 2019)</p>																						
<p><b>RECTIFICATIVĂ</b> <input type="checkbox"/>                  (în cazul în care s-a modificat numărul de persoane juridice față de declarația inițială)</p>																						
<p>Subsemnatul(a)/Subscrisa _____ cu domiciliul/sediul în localitatea _____, str. _____, nr. _____, bl. _____, sc. _____, et. _____ ap. _____, posesor al _____, seria _____, nr. _____, C.N.P./C.U.I. _____, reprezentantă legal prin domnul/ doamna _____, posesor al _____, seria _____, nr. _____, C.N.P. _____, având calitatea de proprietar al imobilului situat în localitatea _____, str. _____, nr. _____, bl. _____, sc. _____, et. _____ ap. _____, declar pe proprie răspundere că imobilul este utilizat de următoarele persoane juridice (inclusiv PFA-uri, II-uri, IF-uri), în calitate de generatori non-casnici, conform tabelului de mai jos:</p>																						
<table border="1" style="width: 100%; border-collapse: collapse;"> <thead> <tr> <th style="width: 10%;">Nr. crt.</th> <th style="width: 60%;">Denumire persoană juridică</th> <th style="width: 30%;">Metri pătrați (estimativ)</th> </tr> </thead> <tbody> <tr><td style="text-align: center;">1.</td><td></td><td></td></tr> <tr><td style="text-align: center;">2.</td><td></td><td></td></tr> <tr><td style="text-align: center;">3.</td><td></td><td></td></tr> <tr><td style="text-align: center;">4.</td><td></td><td></td></tr> <tr><td style="text-align: center;">5.</td><td></td><td></td></tr> <tr><td></td><td></td><td></td></tr> </tbody> </table>	Nr. crt.	Denumire persoană juridică	Metri pătrați (estimativ)	1.			2.			3.			4.			5.						
Nr. crt.	Denumire persoană juridică	Metri pătrați (estimativ)																				
1.																						
2.																						
3.																						
4.																						
5.																						

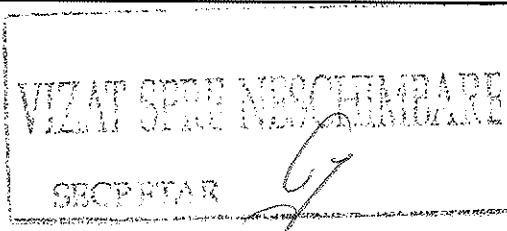

TOTAL METRI PĂTRAȚI DECLARAȚI

În cazul în care numărul persoanelor juridice depășește numărul maxim alocat conform tabelului de mai sus, se va completa adițional o altă declarație până la adăugarea tuturor persoanelor juridice din spațiul închiriat/concesionat/dat în administrare/folosință.

Declar pe proprie răspundere, cunoscând prevederile art. 326 Cod Penal referitoare la falsul în declarații, că toate datele furnizate în această declarație precum și documentele atașate sunt conforme cu realitatea, totodată îmi exprim acordul ca, unitatea administrativ teritorială \_\_\_\_\_ să colecteze și să prelucreze datele mele cu caracter personal și a celor declarate de mine (conform Legii nr. 190/2018 privind măsuri de punere în aplicare a Regulamentului (UE) 2016/679 al Parlamentului European și al Consiliului din 27 aprilie 2016 privind protecția persoanelor fizice în ceea ce privește prelucrarea datelor cu caracter personal și privind libera circulație a acestor date.

Temeiul prelucrării este realizat în baza dispozițiilor legale în vigoare și are la bază interesul public care rezultă din exercitarea autorității publice cu care este investită unitatea administrativ-teritorială.

În cazul în care intervin modificări în datele prevăzute în declarație, se va depune o declarație rectificativă în termen de 30 de zile de la data apariției modificărilor respective.

Data declarației \_\_\_\_\_

Semnătura \_\_\_\_\_

Telefon \_\_\_\_\_

E-mail \_\_\_\_\_

Vă rugăm printați și semnați declarația. Aceasta se va transmite pe adresa de e-mail de pe site-ul instituției sau se va putea depune la registratura primăriei.

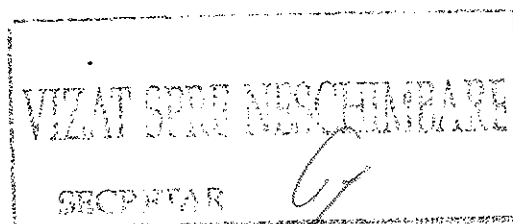

## ANEXA 5 - Modalitatea de calcul a taxei de salubritate în cazul persoanelor juridice

(1) Fiecare utilizator non-casnic va avea obligația de a declara cantitățile pe care prevede ca le va încredința colectorilor în anul pentru care depune Declarația de impunere, luând ca bază cantitățile înregistrate în anul anterior. În cazul în care cantitățile din anul anterior nu au beneficiat de o înregistrare sigură, cantitățile declarate vor fi calculate după relația:

$$C = L \times N \times U \text{ (kg / zi)}$$

**C** - cantitatea zilnică de deșeuri asimilabile celor menajere, în kilograme pe zi;

**L** - indicele de producere de deșeuri asimilabile celor menajere, în kilograme pe unitatea de măsură specifică pe zi;

**N** - numărul de unități de măsură specifice, aferente destinației clădirii;

**U** - unitatea de măsură specifică.

Pentru unități de măsură specifice (U) pe diferite tipuri de clădiri și indici de producere de deșeuri asimilabile celor menajere (L), se pot folosi înregistrări statistice sau, în lipsa măsurătorilor, se vor folosi valorile prezentate în tabelul de mai jos.

## Unități de măsură specifice (U) și indici de producere de deșeuri asimilabile celor menajere (L)

Destinația clădirii	Unitate de măsură specifică (U)	Indice de producere (L) (kg/zi)
Administrativă + birouri	1 m <sup>2</sup>	0,06
Industrială + depozite	1 m <sup>2</sup>	0,14
Magazin	1 m <sup>2</sup>	0,25
Restaurant	masă preparată	1,34
Școală	elev	0,15
Spital	pat	5,07
Internat și cămin	persoană	2,10
Casă de odihnă	persoană	1,89
Grădiniță	persoană	1,89
Aziluri de bătrâni	persoană	1,89
Hotel categoria I-a	cameră	1,89
	masă preparată	1,26
Hotel alte categorii	cameră	0,94
	masă preparată	0,63
Motel	cameră	1,34
Camping pentru rulote	remorcă	4,20

Suma datorată se calculează înmulțind cantitățile zilnice calculate în conformitate cu formula prezentată, cu numărul de zile pe an cuprinse în programul de activitate al Operatorului. Încadrarea

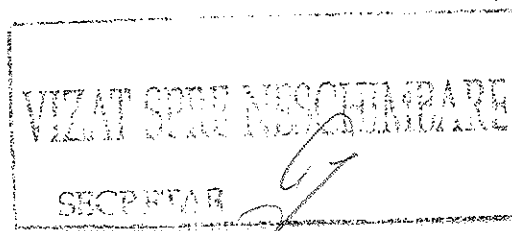

activității proprii se va face la categoria cea mai apropiată din cele din coloana „destinația clădirii” din tabelul de mai sus.

(2) Suma datorată se calculează înmulțind cantitățile zilnice calculate în conformitate cu formula prezentată, cu numărul de zile pe an cuprinse în programul de activitate al operatorului de salubritate. Încadrarea activității proprii se va face la categoria cea mai apropiată din cele din coloana „destinația clădirii” din tabelul de mai sus.

(3) Fiecare utilizator este îndreptățit să depună declarații rectificative, potrivit prezentului Regulament.

(4) Utilizatorii non-casnici vor avea obligația de a își depune declarațiile pe baza unor date anterioare reale, care pot fi confirmate de către operatorii de colectare.

(5) Fiecare UAT poate verifica, fie direct, prin reprezentanți autorizați, fie indirect, prin intermediul personalului ADI și/sau ai Operatorilor CSTS, corespondența între datele reale și cele declarate.

(6) În luna noiembrie a fiecărui an, în baza raportărilor Operatorilor, ADI va efectua recalcularea valorii taxei pentru anul care urmează. Pentru ultima lună a anului se vor utiliza estimări. În urma procesului de recalculare pot rezulta majorări/deduceri raportate la valoarea calculată în baza datelor din Declarația de impunere și comunicată prin Decizia de impunere pentru anul care se încheie.

(7) UAT-urile vor avea obligația de a informa beneficiarii asupra nivelului taxei calculate pentru anul următor, precum și asupra majorărilor/deducerilor rezultate din diferența între datele din declarațiile de impunere și cele reale raportate pentru anul anterior, în urma aprobării acestora în cadrul ADI Ecolect Mureș; informarea va fi realizată până cel târziu în data de 31.12. a fiecărui an, prin toate mijloacele, incluzând transmiterea prin intermediul Operatorilor CSTS.

(8) Suma anuală datorată de fiecare utilizator non-casnic se va calcula pe baza declarației de impunere dată de fiecare utilizator non-casnic, prin înmulțirea cantității declarate de acesta (în kg/an) cu valoarea taxei stabilită pentru fiecare an, la care se adaugă majorările/reținerile rezultate din calculele pentru anul anterior.

(9) La calculul taxelor se va ține seama de următorii factori:

a) frecvența de colectare a deșeurilor (stabilită în contractul de delegare al operatorului care prestează activitatea de colectare și transport a deșeurilor).

b) Costurile pe mc recalulate, în baza modificărilor principalelor elemente de cost și/sau a modificărilor legislative;

c) categoriile de containere care vor fi primite de persoanele juridice respective, sau cu care se vor dota persoanele juridice, care depind de specificul activității, (conform contractelor de CSTS), după cum urmează:

- **Restaurantele, hoteluri, pensiuni, cantine, cofetării și alte unități de alimentație publică** sau a căror activitate este înregistrată în grupele CAEN 561 - Restaurante, 563 - Baruri și alte activități de servire a băuturilor și 932 - Alte activități recreative și distractive - 5 categorii de recipiente pentru colectarea separată pe 5 fracții - deșeuri de ambalaje de hârtie/carton, plastic/metal, sticlă, deșeuri biologice și deșeuri reziduale; Pentru deșeuri periculoase, fără regim special se vor distribui cutii din carton/saci roșii;
- **Unități de vânzare cu amănuntul (cash and carry) / en-gros** - 5 categorii de recipiente pentru colectarea separată pe 4 fracții - deșeuri de ambalaje de hârtie/carton, plastic/

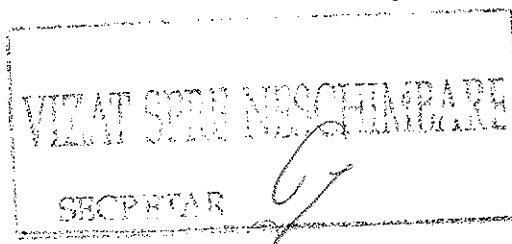

- metal, sticlă și deșeuri reziduale; deșeurile de ambalaje colectate separat vor fi valorificate fie printr-un colector autorizat sau înregistrat, fie prin Operatorul serviciului public fie prin intermediul schemei de răspundere extinsă a producătorilor; Pentru deșeuri periculoase, fără regim special se vor distribui cutii din carton/saci roșii;
- **Entități de drept privat ce desfășoară orice alte activități, mai puțin comerț** - 5 categorii de recipiente pentru colectarea separată pe 4 fracții - deșeuri de ambalaje de hârtie/carton, plastic/metal, sticlă biologică și deșeuri reziduale; Pentru deșeuri periculoase, fără regim special se vor distribui cutii din carton/saci roșii;
  - **Orice entitate de drept public** - 5 categorii de recipiente pentru colectarea separată pe 4 fracții - deșeuri de ambalaje de hârtie/carton, plastic/metal, sticlă, biologică și deșeuri reziduale; Pentru deșeuri periculoase, fara regim special se vor distribui cutii din carton/saci roșii;
  - **Unități de învățământ** - 5 categorii de recipiente pentru colectarea separată pe 4 fracții - deșeuri de ambalaje de hârtie/carton, plastic/metal, sticlă, biologică și deșeuri reziduale; Pentru deșeuri periculoase, fără regim special se vor distribui cutii din carton/saci roșii;
  - **Unități sanitare fără paturi** - 5 categorii de recipiente pentru colectarea separată pe 4 fracții - deșeuri de ambalaje de hârtie/carton, plastic/metal, sticlă, biologică și deșeuri reziduale; Pentru deșeuri periculoase, fără regim special se vor distribui cutii din carton/saci roșii; Deșeurile rezultate din activitatea medicală sunt colectate separat și eliminate prin operatori autorizați pentru această activitate, nefiind deșeuri similare;
  - **Unități sanitare cu paturi** - 5 categorii de recipiente pentru colectarea separată pe 4 fracții - deșeuri de ambalaje de hârtie/carton, plastic/metal, sticlă și deșeuri reziduale; Pentru deșeuri periculoase, fără regim special se vor distribui cutii din carton/saci roșii; Deșeurile rezultate din activitatea medicală sunt colectate separat și eliminate prin operatori autorizați pentru această activitate, nefiind deșeuri similare.
- d) capacitatea totală a recipientelor de colectare solicitate de la operatorul de salubritate, pe categorii de deșeuri colectate separam se verifică utilizându-se următoarele densități:

Tip deșeu	Densitate
deșeuri de hârtie/carton	$\rho = 112 \text{ kg/mc}$
deșeuri de plastic/metal	$\rho = 30 \text{ kg/mc}$
deșeuri de sticlă	$\rho = 340 \text{ kg/mc}$
deșeuri biodegradabile	$\rho = 300 \text{ kg/mc}$
deșeuri reziduale	$\rho = 260 \text{ kg/mc}$

e) Refuzul persoanelor juridice de drept public și privat de a solicita recipiente separate pentru una din fracțiile reciclabile, (deșeuri de ambalaje de hârtie/carton, plastic/metal, sticlă) se va justifica cu contracte încheiate cu operatori autorizați pentru colectarea deșeurilor de ambalaje, documente justificative privind predarea respectivelor deșeuri sau alte documente, în funcție de specificul activității desfășurate.

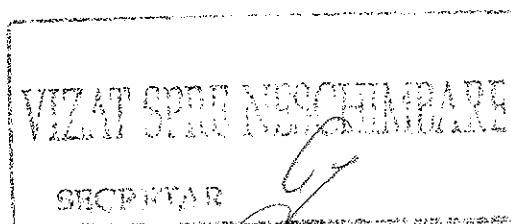



ANEXA 6 - Tabel privind nivelul de suportabilitate al populației

TABEL PRIVIND NIVELUL DE SUPORTABILITATE AL POPULAȚIEI (actualizat de către MFE)

An	Lei/tonă	Lei/pers/lună	Lei/pers/lună
	Taxa agenți economici (cu TVA)	Taxe Urban (cu TVA)	Taxe Rural (cu TVA)
2019	638,81	12,84	7,82
2020	638,81	13,93	8,48
2021	638,81	14,99	9,13
2022	638,81	16,12	9,81
2023	638,81	17,33	10,55
2024	638,81	18,63	11,34
2025	638,81	20,03	12,20
2026	638,81	21,54	13,12
2027	638,81	23,16	14,10
2028	638,81	24,90	15,16
2029	638,81	26,77	16,30
2030	638,81	28,79	17,53
2031	638,81	30,95	18,85
2032	638,81	33,28	20,26
2033	638,81	35,78	21,79
2034	638,81	38,47	23,43
2035	638,81	41,37	25,19
2036	638,81	44,48	27,08
2037	638,81	47,82	29,12
2038	638,81	51,42	31,31

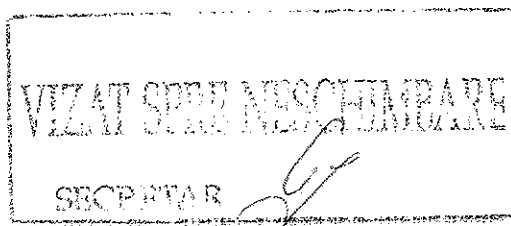

**ANEXA 7 - Tarifele pentru colectarea, transportul și eliminarea deșeurilor provenite de la utilizatorii casnici și non-casnici, generate de activități de amenajare și/sau reabilitare interioară a spațiilor aflate în proprietatea lor, colectarea deșeurilor de la evenimente speciale, a deșeurilor voluminoase la cerere, a deșeurilor verzi și a deșeurilor abandonate, realizate în baza unui contract încheiat direct între operatorul de salubritate și generatorii de deșeurii**

Pentru colectarea, transportul și eliminarea deșeurilor provenite de la utilizatorii casnici și non-casnici, generate de activități de amenajare și/sau reabilitare interioară a spațiilor aflate în proprietatea lor, colectarea deșeurilor de la evenimente speciale, inclusiv pentru deșeurile abandonate pe domeniul public, precum și a deșeurilor voluminoase la cerere, tariful este cel pentru utilizatorii non-casnici. Raportarea la volum a tarifului pe metru cub, respectiv tonă, se face pentru următoarele densități:

Tipul de deșeu	Greutatea specifică în vrac - valoare medie (t/mc)
Biodeșeurii	0,575
Deșeurii verzi	0,375
Hârtie/Carton	0,45
PET	0,085
Folie de plastic	0,13
Sticlă	0,70
Textile	0,40
Metale	2,65
Lemn	0,57
Deșeurii voluminoase	0,30
Deșeurii periculoase	0,295
Deșeurii inerte (pământ, pietriș)	0,55

**Asociația de Dezvoltare Intercomunitară  
ECOLECT MUREȘ**  
prin:

domnul/dna .....

**FUNCȚIA**

\_\_\_\_\_  
(Semnătura)

